重慶商務日報

...ercial Daily News Chungking

地址重慶市商會內　電報掛號〇五一二三　電話五五五號

出版號第七千三百六十七號

本報價目　零售每份四仙　每月一元　半年五元六角　全年十一元二角　外埠每月加郵費二角　郵票代洋十足收用

本報領得內政部警字第二二七六號　中執會中字第一五九九十號　登記證

中華郵政局特准掛號立照券總包接特優谷送

今日出版三張半

十足換兌金銀首飾　地址　中大樑子街　軍部斜對門一百一十號

……處服務者查有久未到署及奉委後尚未到職並有請假逾限與臨時派遣任務已畢向未銷差除派往各部不計外統限於八月六日以前到署等因令行牌示通知勿得遲延自誤此告

華豐寶號台鑒　查寶號前於二十三年冬季以栴棓向敝行押借之款早已滿期迭經催償均置不理現更無人負責無由接洽按照押放契約敝行本有自由變賣押品之權念在彼此往來情誼該項押品仍擬由寶號自行備款贖取用特登報通知務希於三日內交付現款前來贖了倘再遲延敝行決即照約實行變賣押品抵償借款如有不敷之數仍應由寶號負責補償也千祈注意是幸

聚興誠銀行重慶分行啓

叢書集成

本十月內訂購便宜八十元

發售預約辦法

內容	初編包括叢書一百部子目四千餘約二萬卷二萬萬字			
版式	用上等道林紙印寬市尺三寸五分高五寸二分厚紙封面分裝四千冊附書名著者卡片			
		七月內	八月內	九月內
預約	一次付價	四百六十元	五百元	五百四十元
四次付	定時付書	二百元	二百十元	二百二十元
	先取前三期時續付	各一百元	各一百十元	各一百廿元
	合計	五百元	五百四十元	五百八十元

以上係上海售價應收申洋

精裝本　另備精裝本價目見預約簡章

郵費　連包紮費各行省六十四元

出書期　分五次出書自二十四年十二月起至二十六年十二月止每半年出書一次

奉贈精美樣本

商務印書館謹啓

啓者。本行行員所佩藍色證章、第五十號、第七十八號兩枚、又茶房所佩淡綠色證章、第十六號一枚、於本月先後報稱遺失、特登報通知、任何人拾得、均作廢無效、再本行所〔發〕證章、以資區別、對外并不發生何種關係、附此聲明。

川鹽銀行啟

婦女欲求解放，須先求生計獨立，尤以儲蓄爲第一要務。重慶平民銀行儲蓄部特辦理「婦女儲金」解決上項問題，辦法請向敝行索閱章程，

行址　都郵街　陝西街　新豐街　江北正街

四川經濟月刊

第三卷　第六期

要目

當前三大國難　美國復興之波瀾
歐戰後十五年來之世界經濟概觀
西南交通建設計劃書
亞丹斯密經濟思想之檢討
白銀問題之總結算
自流井之金融與金融業
上海市面之恐慌與救濟
四川銀行業之消長　四川整頓金融
四川財政實行整理　四川桐油生產狀況
四川進出口貿易概況
十年間四川進口貿易統計圖
川黔公路通車　蔣委員長在川演詞彙誌

價目		本埠定價	外埠定價
	每月一冊	二角	二角
	半年六冊	一元二角	一元三角
	全年十二冊	二元	二元四角

發行處　四川地方銀行重慶總行總發行　本行省內外各分行處分發行　渝蓉京滬平津武昌杭州各大埠各大書局均有分銷

四川地方銀行經濟調查部

四川商業銀行增設成都分行通告

啓者本行爲服務社會便利各界起見特增設成都分行辦理普通商業銀行範圍內一切業務現已覓定南新街第五十六號爲行址定於七月二十五日開幕凡本行設有分行及辦事處所在地均於是日與成都通匯手續簡捷匯費克己如荷各界委託辦理無不竭誠歡迎用答盛意此啓

成都分行電報掛號〇九三四

江海銀行增設杭州分行通告

啓者本行爲便利各界及推廣營業起見特在浙江省城三元坊增設杭州分行已於三月二十一日開業辦理普通商業銀行範圍內一切業務凡該省內各處匯款均可轉匯手續簡便匯費克己如荷委託無不竭誠歡迎以答盛意

上海總行　寗波路　電報掛號　一〇九號　六一三三三
重慶分行　曹家巷　電報掛號　六十四號　六一三三
電話　經理室　四一七　營業室　六〇二
杭州分行　三元坊　電報掛號三〇六八

川邊季刊一卷二期出版

專載　民國二十三年來康藏糾紛之回顧　馬邊調查　雜谷腦遊記

調查資料　經濟　社會　交通　政事

定價　每冊三角全年四冊共一元二角

定刊處　重慶中國銀行　四川月報社

介紹人

胡文瀾　謝培均　郭雲樓　王成章　王潤泉
羅希士　胡汝航　曾吉之　徐思平　張策愚
林潤森　郭仲平　楊若愚　袁觀光　嚴茂華
何魯　洪範民　陶綬萱　韓間漁　趙伯鈞
謝霖　劉士英　楊學優　馬純武　謝不顯
康心之　司子和　唐秉瀛　林南　蘇孟守
何北衡　何履之　秦學濂　甘象埜　郭賢樞
周君適　吳大猷　范濟舟　李世治　李虛谷
蔣逵　盧作孚　嚴子厚　楊東侯　王國璠
申輸揮　周尚瓊　彭瑞成　黃雲龍　張悟凡

國內要聞

鄂民廳長談被災四十九縣
災民較廿年增一倍
物質損失達兩萬萬元
急賑及收容需四百萬

漢口二十六日電，鄂民廳長孟廣彭談，鄂被災四九縣，災民較二十年增一倍，物質損失兩萬萬元，急賑及收容需四百萬，農工兩賑需一千六百萬，此數爲最低限度云。

漢口二十五日電，武漢六黨部水災服務團奉中央電，准撥發水災救濟費洋一萬元，暫以漢陽漢川、漢江兩岸漢陽黄陂孝感公安石首十縣爲救濟區域，由市黨部派三人，平漢路黨部三人，武長路黨部 人，市黨部二十五日開會，決組織五個救災隊，分別出發，會同當地黨政機關發賑事，

南京二十六日電，二十六日沿江水位均猛退，茲誌如下，萬縣一一，九一公尺，較二十五日退○，一，四三，宜昌八，二○，較二十五日退○，五五，沙市六，九五，較二十五日退○，二○，岳州一三，七二，較二十五日退○，○六，漢口一四，六九，與二十五日同，潯一三，五二，較二十五日退○，○四，安慶一一，八九，與二十五日同，蕪湖八，五二，較二十五日退○，○三，京六，八○，較二十五日退○，○九，鎮江五，四六，較二十五日漲○，○三，

漢口二十六日電，江漢關二十六日下午四時水位紀載，宜昌二，六點九，較二十五日退一點八，岳州四五點零，較二十五日退零點六，漢口四八點二，與二十五日同，

魯西各河續漲 難民流離極慘

濟南二十五日電，經委會電省府，先墊撥工款三十萬元，分撥匯魯備用，先由濟匯到十萬元，又上游朱口大堤連日搶護已脫險，可望無虞，漢甯運河決口六道，水頭趨濟甯鄆縣之間，水深四五尺，駐襄州二十師派劉團部官兵在辛店協同民夫搶堵，另派一營在漢襄支路防水護路，於二十五日午大雨二小時，街市全水成河，魯西各河水續漲，益難樂觀，沿津浦線各縣已開始收容難民，泰安已收容一一八五八人，又於二十五日晚由襄州運到難民一千○九八人，送第二收容所，均扶老攜幼狀極可慘，

天津二十六日電，連日霪雨，各河均漲，永定河關係海河放淤並津市安危，各方均極注意，記者昨訪華北水利會工程處長徐世大，據談該河自七月十日盧溝橋導水壩啓放後，水入中泓，源源東下，十七日中泓新成七埝驗收後，水入中泓，因之一部份滲漏塌陷，即外傳南大堤塌陷之誤，幸經當地居民搶護無事，至二十三日水最大時，水與埝頂距離尚遠，自後水勢由平穩而漸落，二十五日長水位高出塘沽水面六三八，當晚漲至六○五九尺，後退至六○八，按以往情形，水位至六三係危險時期，現時尚差二公尺有餘，絕無足虞，

鎮江二十六日電，蘇省府以魯黄河決口未堵，水勢南下，蘇北危險堪虞，特令江北運河工程局，將惠濟閘上游及劉老澗中游河趕築東水壩各一道，以防萬一，

黄水漫溢侵蘇 正商搶救辦法

南京二十六日電，黄水昨今漫溢，大溜侵蘇，除蘇省府即與築大堤防護外，鄭肇經將再赴濟，晤魯韓商搶救辦法，及魯西重要口門及各決口處，已由航空隊測量竣事，將繪圖送經委會交各工程師計劃堵口方策，

徐州二十五日電，記者二十五日午到微湖視察，登張弧山，蘇北大堤，由此沿湖邊向西北展築至沛魯交界之玉皇廟，長百六十華里，銅沛兩縣共十二萬民夫努力建築，踴躍工作，徐北各村盼丁一空，現開工五日，已成堤形，其成績偉大，與民衆壯舉，殊足驚人，據工程家估計，如顧工修築當需三百萬元，

西安二十五日電，隴海鐵路及西蘭公路被雨沖毀之處均修復，西北交通已恢復常態，隴海路西展土方工程已由西安西展至三十里之三橋鎮，下月可至，咸陽路局副局長周嘯潮由鄭來省視察路政，

北平二十五日電，周利生二十五日由汴過鄭北

北平二十六日電，盧溝橋電話，永定河水勢尙緩和，二十六日迴龍廟水標仍爲六一元，南岸險工正培修中，

九江二十六日電，許世英二十六日晚八時由財廳長吳健陶陪乘復興兵艦往贛江鄱陽湖抵潯，據談新建永修德安等縣災重，圩田盡成澤國，彷彿湘江庭友湖，本人二十七日乘建國輪返京向行政院陳述辦賑濟，江湖水漸落，人心稍安，

漢口二十六日電，陳調元日前乘漢視察水災，及訪晤友好，已事畢，二十六日晚乘江和輪東下返京，（中央社）

閩浙邊殘匪陷絕境 陣地被大包圍

西安二十五日電，閩浙各路剿匪軍聯絡夾擊邊境殘匪，日來正向匪陣地大包圍，彭馬城謝作霖等匪股已陷絕境，（中央社）

閩省各公路 正積極修築中

西安二十五日電，福州二十六日電，閩省各縣公路近經積極修築，先後完成者約一千五百餘公里，在建築中者，尚有一千餘公里，將來各縣築竣，閩贛粵浙各省即可直接通車，（中央社）

錫滬公路 八月十日通車

上海二十六日電，錫滬公路定八月十日通車、全路車站擬分三段，(一)滬至常熟，(二)常熟至錫，(三)常熟至蘇，每日往來各十二次，（中央社）

察東保安隊 仍張允榮統率 秦返察期未定

北平二十五日電，察東新編之保安隊，仍由張北警備司令張允榮統率，張日前來平謁秦德純請示一切，定二十六日晚或二十七日晨返張垣，秦德純二十六日晨赴大生醫院檢查身體，返察期未定，（中央社）

孔祥熙談九月間 開六中全會 係依黨章規定

上海二十六日電，孔祥熙二十六日偕徐堪傳汝霖抵滬，午先後接見宋子文宋子良等，旋接見記者談，六中全會定九月間召開，係依黨章規定，各地水災中央與地方刻正進行救濟事宜，汪昨來電病狀有良好進步，外部部務刻由外次徐謨代行，

包悅卿談建築 蒙政會新址 需費十二萬 正陸續撥款

北平二十五日電，包悅卿談，余定八月十五日赴百靈廟報告一切，蒙政會建址木料在津已購妥二十噸，刻正與北寧平綏路局接洽車輛，不久即可運廟興工，蒙政會新址建設費共十二萬六千元，已由吳鶴齡具領八千元，餘數不久亦可撥發，（中央社）

浙保安處長 宣鐵吾視事 即出發剿匪

杭州二十六日電，新任浙保安處長宣鐵吾二十六日晨正式視事，即召集全體人員訓話，下午出發各縣督剿殘匪，（中央社）

徐海東殘匪 竄入終南山 國軍正追剿

西安二十六日電，徐海東匪殘餘在終南山外被我于學忠等部痛擊，徐匪已受鉅創，有竄至山內佛坪縣，我軍仍追剿中，匪首陳天華已受傷，（中央社）

西京電廠定期 十月試發電 正起運機件

西安二十六日電，西京電廠正起運機件，定十月試行發電，（中央社）

太平洋青年聯會 八月中在馬尼剌舉行 我國代表定三十日赴菲出席

上海二十六日電，太平洋青年聯會，定八月中在馬尼剌召開年會，我國出席代表何祚藩高則民楊福鞏定三十日乘查理士輪啓程赴菲，（中央社）

滬商會推行 勞工識字教育 召各工廠代表指導實施辦法

上海二十六日電，市商會二十六日晨召集各工廠代表，指導勞工識字教育實施辦法，[illegible]每日不得少於[illegible]小時，無故延不入學者，[illegible]罰以二角至五角，[illegible]以五百元以下之罰金，（中央社）

陝電政局 決定先增設 廿五縣分局 謀發展電政

西安二十五日電，陝電政管理局發展電政，決先增設二十五縣分局，扶風涇陽華縣興平長武岐山澄城醴泉八縣分局已先成立，局長亦已委定，陝省裁廢苛雜，全免者九十五種，免一部份者七種，共免捐洋三十九萬七千七百四十三元，（中央社）

國勞理事院 明秋開會討論 海員福利問題

南京二十五日電，實部息，國勞理事院定明秋召開海軍會議，討論我海員之福利等問題，至本年十一月舉行之預備會，將派代表出席，下屆派員參加，（中央社）

鄂特教處 請撥補助費 於中法庚款撥發四萬元

漢口二十六日電，鄂特教處長程其保電蔣[illegible]，[illegible]，中，撥四[illegible]，省訓練特教師資已畢業兩班，先後分收復匪區創立中山民校，迄今已開辦二百餘班，另組巡迴教育隊，赴各縣施教，（中央社）

日報公會呈中政會等 歷舉出版法困難各點 請交付立法院覆議

滬訊，出版法自民國十八年公布以來，施行業已數載，乃最近立院又通過修正出版法案，觀前益多束縛，各地同業，歷加研究，認爲困難之點過多，非加覆議，難期實施，因之連日分電中政會，國府，請予覆議，又經各地駐京記者，同赴中政會請願，并詰作罷，茲悉上海日報公會亦已[illegible]呈中政會[illegible]立法院[illegible]，呈文云，「呈爲出版法關係重大，[illegible]東縛加甚，窒礙難行，應請另定原則，交付立法院最近通過全文，[illegible]覆議，[illegible]文化爲先，扶植民智輿論是尙，況自國民政院成立以來，對於新聞事業，向取獎進政策，蓋遠溯國民黨第一次代表大會所定政綱，其中對內政策第六項，載明人民有集會結社言論出版居住之完全自由權，近徵訓政時期約法，亦有言論出版自由之明文，又及國民會議會經通過切實輔助新聞事業一案，他如郵費報紙等項，亦莫不由主管院部，倡分別裁減稅費，藉示提挈，是知政府之贊助新聞事業，固屬無微不至也，當十九年所公布之出版法，多所修正，重議出版條文，與現行法，[illegible]讀之餘，詳加體察，以爲所定條文，與現行法頗有不同，且更多加束縛窒礙難行，茲特別條舉於後，一，出版法爲對象，乃查全法四十九條，幾爲專對新聞事業之取締而發，凡新聞紙之發行，事前有聲請登記，發行變更有臨時之登記，發行編輯人有嚴格之限制，即如處一月以上之拘役，而竟不得復任報業，且各立罰則科刑之重，莫或與京此固現行法之所無而爲推進文化，發揚民智，扶植新聞事業起見，正未見其合，於今國家嘶際，[illegible]新法中轉增社內組織經費來源，發行計畫，諸端，而施行仍恐無補在，鵠式是依，終且自陷逃倖逃於取締，以對者可，[illegible]點者飾詞，而謹愿者，於柱梏，爲特懇請鈞會，乘重立原則，交立法院都僻邑，少寬其例，俾通報紙之興辦，均隨時有地方政治輔導教育之一助，以爲修明此就出版法關於新創報紙之限制，應請鈞會交付立法院覆議者一也，二，出版品之地方主管官署，舊法定爲省政府，或隸屬於行政院之市政府，新法則改爲縣市政府，及隸屬行政院市政府之社會局，且多予以扣押糾正之權，夫報紙遍於全國，輿論出清議，[illegible]

[illegible]

張學良飛洛 參加軍分校畢業禮

西安二十六日電，行營張主任二十五日晨由陝飛洛，參加軍分校高級班畢業禮訓話，當午返陝，

陝省決設六行政專員 人選確定正陸續發表

西安二十六日電，陝省決設六行政督察專員，中安東西兩區已發表毛繼轂杭毅侯，榆林綏德兩區省府昨發表張鑑倫魏席儒，洛川潼關兩區亦將發表，

北平二十六日電，李景嵐二十五日晚由津返平，何時飛陝尚未定期，西蔡航線籌備亦未竣事，歐亞新機三架不日可到滬，（中央社）

今日新聞提要

國內 △災民較二十年增一倍 △張學良飛洛
國際 △國聯展期會議
本省 △四路軍進佔懋功
本市 △渝市清潔烟館檢查
經濟 △四川鹽運使署解散認商鹽業公會
各地 △集團三十三對結婚

小學教師待遇情形 教部令各廳局調查 各省市縣

（南京訊）教部令各廳局云，關於小學教師待遇狀況，歷年度均經調查但結果，可用者甚少，其原因在於各省市縣，類多意填報，漫無根據，如以所報月薪數，乘以人數及十二個月，往往超出總額甚鉅，其爲錯誤至爲明顯，爲防止及糾正此項錯誤起見，前於頒發二十二年度初等教育調查計表時，即列有教職員薪金總額一項，以資查照，而明限制，此次頒發二十三年度調查統計表時，爲彙求明瞭小學教師待遇分配概況起見，特分成若干組距，因須遷就低薪給之人，每一組距定爲國幣五元，即包括五個單位，同時規定以均數計算法，即以各組距中點乘人數之積相加，再除以總人數，此項辦法，因組距較大之故，所得平均數，自與組距較小或僅爲一個單位者所得平均數不同，非增多即減少，各量數愈近組距之中外者則增減之差異愈少，反是愈大，就大量事實觀察，增減互抵之結果，自無多大出入，惟在各學校是報各教師月薪平均數時，其乘積之間，往往與原表所列教師薪金總額不符，各級教育行政機關審核之際，遂不免感覺困難，茲以調查小學教師待遇實際狀況，向屬初次，爲便利此項審核工作之劃一辦法起見，對於每教師所得月薪平均數，暫准以總人數，除薪金數額所得結果爲準，以期簡單，至表中各組距定人數，仍須照填轉報核彙編，

粵建設公債 將於下月發行

廣州二十七日路透電，此間官場表示粵省建設公債五百萬元，將於下月中旬九月初發行，聞當局將向本地銀行勸購，而不募諸人民，此項基金將完全用於建設用途，如發展糖業與紡織業等事，（中央社）

平漢路修復 已照常通車

漢口二十六日電，平漢路南江漏口路基前被淹沒，經連夜趕修，已於二十六日晨修復通車，一切北上南下列車仍照前定時間行駛，（中央社）

時人行蹤

劉建緒赴沅陵 長沙二十五日電，劉建緒爲促進湘西綏靖剿匪起見，定二十六日起程赴沅陵成立綏靖處，

錢宗澤抵洛 洛陽二十五日電，錢宗澤二十五日抵洛，午後返鄭，視察路政，

蔣伯誠抵滬 上海二十六日電，蔣伯誠二十六日晨到滬，此來料理私事，南返期尙未決定，

陳布雷赴杭 杭州二十六日電，陳布雷二十六日由滬來杭，[illegible]視察，定

吳經熊赴青 上海二十六日電，吳經熊定二十八日由滬赴青避暑，

范漢生返國 南京二十七日電，駐朝鮮京城總領事范漢生請假返國，二十六日抵京，即赴外部報告一切，約兩週後返任，

愛麗絲北上 香港二十六日電，愛麗絲原擬二十六日由粵乘飛機赴滬，因天氣惡劣，二十五日晚由省來港乘亞洲後輪北上，

張伯苓赴青 天津二十六日電，張伯苓二十六日下午六時四十分由津赴青島，參加全國學期體育講習班開幕禮，

少年夏令營 昨乘輪赴青 香港二十六日電，參加少年夏令營代表岑卓林二十六日乘廣州輪赴青，同行者有廣州代表[illegible]，[illegible]

國產工業
高等肥皂 乾電池
化粧品 洋燭 電鍍
[illegible]
重慶．武庫街九十六號製造所

中國農民銀行總行公告 第二號
本銀行呈奉軍事委員會委員長行營令准于四月一日起改稱今名並奉准發行鄂豫皖贛四省農民銀行字樣之一元券一角券五角輔幣券流通市面仍舊使並繼續發行與中國農民銀行流通券同樣有效特此公告

四川美豐銀行第十一屆招考練習生簡章
一、資格 商科學校及高中學校畢業身體健全無惡劣嗜好能出遠門者
二、年齡 十八歲以上二十四歲以下
三、名額 取錄男生二十名
四、科目 「初試」國文 英文 數學 「複試」國文 簿記 常識測驗 體格檢查
五、[illegible] 自登報日起至八月 日每日午前九鐘至午後三鐘在新街口總行[illegible]

聲明作廢
啓者敝樓於本月九日有顧客王君來號定製金飾當交與誠支票一紙生洋二百七十元敝樓經手夥友給裘字第二百七十五號定單一紙載明定洋二百七十元嗣於三十日下午五鐘由王君親來敝樓取貨[illegible]

天寶銀樓

今日十足赤金價 售出…一百零七元 收進…一百零二元 總號陝西街電話一三九八 分號半邊街電話四三八

鮮人偷運現銀 在平被日憲兵破獲

北平二十六日電，鮮人近屢由張垣偷運現洋來平，轉運關外，二十六日晨平綏車抵平時，又有鮮人三名攜帶多數現洋由張垣來平，當由日憲兵將三人帶部訊辦，並將全部現洋沒收，（中央社）

儼然世外桃源 北戴河避暑區

風景清幽溽暑全消 避暑人士達三萬餘

整潔異常，北林里前之中水橋，爲東西山來往通衛，交通要道，前爲洩水便利，未建橋樑，而每遇大雨北山之水匯注於此交通每至隔絕，今則改建大橋一座，橫亙東西，既壯觀瞻，尤便行旅，東經路與車站銜接道口，爲遊人必經孔道，從前馬路既不寬敞，而中間又有車道一條，每至火車入站遊人麕集之時，大車輛經過，塵土飛揚，既礙清潔，更阻交通，今亦將該車道改移，車道東，馬路加寬，旅人稱便，並草廠西平安飯店前，亦經新建馬路，其築橋樑，馬路寬潔，其他各處亦均加修理，對於建設上頗多新猷，全區衛生，今年亦着手辦理，由區公署每日派清潔役遊清除汚穢，並代住戶傾倒穢土，故較以前益見整潔，洋車驢脚夫車夫等，均發給號坎，整齊異常，且訂有章程，咸須遵守，經過規模，始准營業，是以

均守規律有條不紊

，市廛營業亦比往年發達，電燈廠早供電，電話局，中國旅行社，亦均營業，據現在調查，來濱避暑之中外人士已達五百餘家，每值夕陽西下，遊人如鯽，其優遊逸趣，殊令人羨，今年并添有聲電影院一處，每晚開映，頗助遊人興趣，清幽典雅，瀟灑澄心，較之都市喧囂擾攘者，其大有天上人間之別，而經營者，亦煞費苦心矣，余來海濱時，津門炎熱，每在百度以上，而此間最高熱度僅在八十度，其

涼爽舒適 當可想見

也，今將見聞所及，略述梗概，希旅居繁華都市之人士，值此溽暑，抽暇來此一遊，精神煩悶，而享此清涼之福也（十五日）（續完）

中國第一水工試驗所 已全部落成

天津二十六日電，中國第一水工試驗所建築工程，頃全部落成，按該所所擬實計劃，係爲治理華北各主要河道之整個計劃，甚爲嚴密，試驗期限定爲二年，（中央社）

中大醫學院設牙醫專科

教部飭擬計劃 本期開始招生

南京二十六日電，教部令中大於醫學院內設牙醫專科，并飭擬具計劃，籌備招生，該校現已籌備就緒，於本期內開始招生，名額暫定三十名，（中央社）

司法部長王用賓 出巡七省目的

★督促廓清宿案★指導推行新法★

滬訊，司法行政部長王用賓當視事之初，即有巡視各省司法實際狀況之計，嗣以部務紛繁，行期遂一再展緩，比因新刑法與三級三審制須佈施行，將屆一月，王氏爰將部中重要公務處理，期於本月底啓行，其巡視路線預定爲山東，河北，察哈爾，綏遠，山西，陝西，河南，七省，擬定一個月蕆事，俾得返京出席九月中旬啓幕之全國司法會議，日日社記者以王氏成行在邇，昨特趨詢此次巡視之主要對象，當承一一見告，茲誌其談話如左，

指導推行新法

王氏首謂，當新刑法與新刑事訴訟法，三級三審制，實行後，部早經分遣專員，赴各省，各地督促指導，推行成績如何，但積案已否廓清，殊有親往巡視之必要，查中樞改變法制之命意，在謀減免當事人精神物質意外之損害，目前推行之第一步，厥於審訊執行，兩得其利，尤重於廓清積案，將一面嚴定限期，督促埋清宿案，一面詳細加指導，務使推行新法，了無疑義，方始發革，蓋當國家大法，難免不發生困難疑竇，而有待於指示解釋者也，

矯正羈延風氣

過去各地司法機關，對於案件，刑事羈押，詳密偵查，搜羅證據，延不判結，奉連各犯，多有在看守所羈押經年而猶未經提訊者，如最近某地有一八十餘歲老者，因經案被押，結果竟因不堪縲絏之苦，瘐死看守所中，此類情事，於良心上實有不安，倘案早定讞，則犯人應科之罪，固可迅予執行，將疑冤抑者，亦能早得開脫，如果遷延不決，不特無辜者平白遭拘禁之痛，犯罪者亦增加羈押時日之苦，甚至羈押時期，超出刑期，其違反國家法治精神，與于國民生產，人民生命事業之損失，當堪勝計，此項不良風氣，苟不嚴以矯正，轉無以使人滿之患，余特將有行必力謀改正之，

疏通看守所押犯

對於各地看守所，余將通盤注意，特別押犯，經監獄之爲已確定其罪行，徒刑犯執行之所，紙須致察其囚糧衛生，教誨，設施，情形，看守所則爲羈押之所，判定其是否犯罪，而被羈押者均未能許公民，因微涉嫌疑而被押者，亦所在皆有，其待遇設備及處置情形，自應較監獄稍優，但事實上各地看守所反因簡就簡，益以年來刑事案件增加，羈押人數日多，尤爲當前切要問題，故對看守所之亟待疏通，次立法院通過疏通監獄人犯辦法，而看守所之疏通，則惟在督飭保釋及迅予結案耳，

曉諭良心責任

王氏末謂，余此次出巡，將以操守良心與責任三者，懇切曉諭各司法官吏，法律乃固定之物，而人則變通自如，如果法官祗求自身之責任，拘泥於法律條文，而不能顧及當事人實際上所受之痛苦損害，此則其對於法官本身之職守，固無瑕可擊，而於良心上之責任，實有歉愧，例如過去各地法官，往往對於可羈押可不羈押者，輒予羈押，可起訴可不起訴者，輒予起訴，及其判決或已執行者，亦往往對於緩刑及假釋，頗多吝而不予，只求減輕自己責任，而不顧身受其苦者之痛苦，若此，如何能與國家立法精神相符云云，查王氏此次預計所巡視之各省，皆係前部長羅文幹未去之區域，該部參事楊鵬，科長王登第，廖維勳，秘書陳大器等五人，隨同視察，聞王氏俟將來時間上有可能時，將逕歸並視察蘇皖兩省一部份法院，

中國算學會成立

△胡敦復主席黎照寰等演說 △教部特派陳可忠涖會訓詞 各大學教授組織

滬訊，中國算學會，爲國內各大學教授所組織，現已籌備就緒，於昨日起假交大圖書館舉行成立大會，上午行開幕禮，下午討論會章，今明兩日繼續開會，宣讀論文，審查名詞等，茲誌各情如次，

出席會員

計到交大胡敦復，裘維裕，袁炳南，石法仁，胡剛復，陳懷書，朱公謹，河大馬孟強，光華清華熊迪之，暨南陳蓋民，鄭健漢，重大何魯，廣西大學張鎭謙，大夏楊芝，浙大陳建功，武大東北等四十餘人，教部代表陳可忠，交大代表黎照寰，中國科學社代表楊孝述等列席指導，

主席報告

公推胡敦復主席，袁炳南紀錄，首由主席報告，略謂中國算學會發起動機甚久，猶憶十數年前算學界同人美國某先生獨捐多量算學書籍，并表示如算學會成立，更願捐助經費，嗣後因時局變遷，無形擱置，直至去年，何魯先生由四川來滬，主張組織算學會甚力，而中國科學社亦認爲各種專門學會先後成立，即會自有組織之必要，故集合同志，着手籌備，後經數月之工作，始於今日成立，今後分工合作，與中國科學社以謀進展云，

教部訓詞

教育部代表陳可忠訓詞，略謂中國科學，可分爲三大時期，㈠清末，㈡民初，㈢近十年，第一期乃爲分化時期，第二期人數雖多，知識甚淺，談不上什麼，第三期之見不但努力，并能團結，各學會之成立，象徵天文物理化學，各地質學會，最早，以致其次爲動植物學，去年之會，等

來賓演說

次來賓交大校長黎照寰演說，略謂算學爲世界上最老的科學，本校在上海也是最老的大學，而且本校始終注重科學，以科學爲基本科目，本校代表全體師生竭誠歡迎貴會，算學爲一切科學之母，今算學會成立，有裨於中國學前途甚鉅云云，㈡中國科學社楊孝述詞，略謂中國科學社近二三年來，各學科學會先後成立，足見中國學進步之速，但在三四十年前，中國無科學，今學會亦成立，今年則有算學會，算學爲一切科學之母，希望同人加倍努力，後來居上，爲一切自然科學之冠云，祝有中學與西學的名詞，在遜清末葉，始有科學名詞，中國科學社成立於二十年前，可說最早的研究科學機關，自然在學無論應用科學風起雲湧，可見現在中國已有這種人才，算學會成立，集中人才，學術界新的力量，必爲算學界放一異彩云云，十一時許散會，

討論會章

正午十二時，請全體出席會員俱樂部宴，時交通大學校長黎照寰，假教職員，下午二時仍由胡敦復主席，繼續開會討論會章，袁炳南紀錄，歷時甚久，至三時許始逐條修正通過，（廿六日）

國際要聞

義國企圖國聯展期會議

義派阿洛錫代表出席 僅以討論維魯亞事件爲限

日內瓦二十六日路透電，國聯秘書長發表義政府之公文一件，足見義國希圖使國聯行政院展緩議會，考慮義亞爭議，文中聲明，調解與仲裁手續、全因亞政府之代表在希維事根是出要求，主張委員會討論未列入仲裁協定之範圍題，而告停頓，義政府今願貫徹進行此項手續，以底於成云，國公文中，並表示政府已照會亞政府，聲明願使委員會依守仲裁委員會得繼續其工作，重行開會調解兩國之爭執，並請亞政府撤回前提出之要求，俾及調解員參照之條件爲限，文中含有義政府將請日內瓦之討論，僅以海界衝突，此種政策殊合法政府之意見，而將使義亞爭議之總討論因以展緩一月，據國聯中人之意見，義國公文實際已重地論解決途徑，如亞政府覆文贊同之意，則該判期限將展至八月二十五日，然則如亞政府必予拒絕，然無論如何，義政府顯必力圖使行政院會議之討論限於調解問題也，

倫敦二十六日哈瓦斯電，義大利頃接得國聯秘書處之通知，邀請出席行政院會議，現擬派首相公署機要秘書處長阿洛錫爲代表，前往出席，此間人士以爲義國準備出席行政院，其謂係對亞比西尼亞表示新妥協精神，無寧認爲係對義國一種友誼步驟，據外交界人士說明，阿洛錫所奉訓令僅以討論維魯亞事件爲限，以至義國東非屬地、以及亞國間彊界問題之全部問題，則不在其內，如此則行政院之初步困難，即在決定討論範圍，應否依照義國見解，僅以維魯亞事件爲限，抑依照英國見解而將義亞爭端作通盤之研究，羅馬昨晚舉行反英示威運動後，英國此種立場，殊無改變之可能，

國際調解具樂觀

日內瓦二十七日路透電，此間對國聯行政院開會討論義亞爭執事，現頗具樂觀，義將舉派亞，以壓力加請亞比西尼亞，而使其贊同繼續調解手續，一面并將派第五仲裁員，如亞國贊同，則行政院將重行聲明一九二八年義亞條約第五款，雙方允諾武力之規定，於是行政院會議或可於四十八小時內蔵事，如亞國持通盤討論，及派中立國觀察員到場之建議，則或將發生嚴重之局勢，

羅馬舉行人民示威

羅馬二十七日路透電，昨日夜間羅馬十萬人集於外交部前，示威表示反英，相墨索里尼…示墨氏在對亞非案中，可使全國人民之充分援助，示威者攜有各國旗幟，表示仇英之情感，此甚義國之宣傳運動所激起者也，一旅英一法西斯黨員持有一旗，繪有亞比西尼亞之旗二分，另有一旗繪亞…

羅馬所懸北示威者，大呼打倒亞比西尼亞，打倒英國，打倒大不列顛，打倒日本，法西斯青年團高唱革命歌，中呼聲震屋瓦，國聯亦受羣衆之書詆，滿街貼有巨幅圖書，標語曰：英亞日三國下，歐洲必獲勝利，另有揭貼上繪歐人日人與非人交戰狀，及亞比西尼亞販賣奴隸狀，呼聲中偶雜有馬爾太島之口號，法西斯黨秘書長斯泰將軍在陽臺向衆演說，要求爲義大利開國疆士，全國各大城均有同樣之集會，當局鑒於民衆對英日之惡國，已派特別衛隊，嚴密保衛英日大使署，同時法英義外交界亦甚活動，義相墨索里尼已移居羅加諾未那太設堡之寓所，墨氏凡作重要決議，輒赴該處，現終日有緊急公文絡繹送彼批閱，昨晚有巨船一艘，由那不勒斯暫開往東非，載有千人，若輩乃由義陸軍之揭隊中解散者，（中央社）

德爲減少外債 取締入口貨

多種物品輸入前須領取入口准狀

柏林二十六日路透電，經濟部長沙赫特令今宣佈加緊輸入之取締，今後有若干種物品在轉入之前，須領取入口准狀，其貨名單尚未發表，據料多屬奢侈品，與製造品而可付之商品，此項計劃志在剷除德國因非無外匯可付…

東普魯士令解散鋼盔團

德國哈瓦斯電，柯尼斯堡城二十六日下令解散此間鋼盔團，當局并沒收其財產，（中央社）

荷蘭決維持金本位

海牙今日荷蘭內閣發表文告，仲述柯林政府維持金本位之決心，該文略謂，本政府存在一日，則必繼續竭其全力拒絕貨幣減值之政策，同時爲避免關潮起見，已請下院休會，下院因大主教黨贊助政府之經濟法案，亦欲給政一種重新改慮之機會，唯據天主教黨發表之文告云，該黨黨員雖在備贊助柯林內閣之經濟法令，唯仍未願對之投信任票，柯林總理聲稱，彼已準備請荷女王威廉娜考慮時局之應付政策，據政界方面預料柯林與內閣或將提出辭呈，唯女王或將解散國會而挽留柯氏也，（二十四日國民電）

意幣貶價 用金集團不安

貶價原因在于外國貿易不振

東京，關於意大利此次停止中央銀行之法定準備條項，日本匯兌銀行面觀測如下，意大利之苦惱在於外國貿易之不振，其他如外國旅客之消費及移民送金之銳減等，純經濟的理由均爲貶價之主因，此次之停止，不過藉意阿紛爭爲口實，一面斷行貶價，以增加對國際經濟之競爭力而已，意幣貶價如果實現，法國之賴伐爾內閣似已脫去危機，而歐洲金集團各國之不安，常濃厚化云，（二十四日電通社）

太平洋局勢 前途將有發展

美擬在其屬島設防 仍希望海軍會重開 英國放棄比率主義

國民華盛頓二十四日電，今日據非正式消息，美國現正研究華盛頓海軍條約於一九三六年十二月三十一日滿期後，如何可在阿留申羣島及其他太平洋中美國屬島之設防問題，一般人預料，美國對於保持太平洋上海軍優越勢力之決定，大概不久即將有正式表示，惟目前國務院及海軍部雙方官員皆不願有何批評，據倫敦電傳，美國大概將聲明，如英國放棄比率主義，則美國條約中之不設防條款，亦必須放棄，如美國有此要求，英國亦未反對，並在日本或將非正式反對此事，但因日本本身已首先不欲遵從華府條約，當然不能正式抗議，據稱美國之決擬在太平洋屬島設防，完全爲勢時變遷之關係，因日本實際上破壞保障中國領土完整之七國公約云，以目前之趨勢觀之，太平洋局勢似將漸漸演進而成爲日美兩國之海軍競爭，美國方面尚有英國之海軍政策爲其後盾，惟英美海軍既傾向合作，日本或將重新考慮其地位，若然，則一九三六年年底以前，或有新海約成立之希望乎，按一九二一年華盛頓會議之時，日本依允廢棄英日同盟，而代以四國協定，又依允英美日三國海軍力五五三比率，美國乃依允太平洋海軍根據地，防禦工程，維持現狀，以爲交換條件，（見華盛頓條約第十九條）

華盛頓，今日據官場消息，美國仍希望英國召集一九三五年之海軍會議，此間專家並首稱英國放棄比率制度之意，在於使得日本贊成其他代替計劃，而使英國之海軍成爲他國之標準，比率一字使海軍低於最高限度之國家存不平等之觀念，故今後勢力國際之裁軍，或將以平等或安全之原則爲根據云，現據注意者，即美國以海岸線較長，實際上如欲與日本處於平等地位，應有更多之軍艦云，（廿日國民電）

倫敦 英國海軍大臣孟塞爾今日於下院聲稱，限制海軍之國際制度或海軍比例主義，雖會防止戰爭於已往，然時至今日，實已不能不認爲失敗而予放棄，勢合需治今日亦於下院中批評英國海軍協定，稱此約已許德國作海艇戰爭，更許德國增添此稱武器云，（二十日國民社）

日本對于廢棄比率主義意見

東京據美報載，英國政府因英美比率海軍特抛棄比率主義，並於二十四日海軍開會，結果，決定抛棄比率主義，採用軍縮新方式，以期達成安全平等之原則，日海軍因未接到報，不願發表意見，然如此消息係事實，則日英美三國間之根本的障礙可以除去，自去年在倫敦決裂狀態之軍縮會議，前途得一光明，同時英國計劃之今秋海軍軍縮正式會議可望實現，據日本海軍當局之意見，英國抛棄比率主義如係事實，可慶幸，然其代比率主義新方式者究爲何，其外觀雖仍有比率主義，然其實質非比率主義原則之態方式，亦未可知，日本主張撤廢之比率主義，須要名實具備之撤廢，日本所希望者爲最大軍備國之自動的軍備減少，否則比率主義雖被取消，並無效果也，（二十五日日聯電）。

天主教領袖組閣

荷蘭內閣問題 前日召集會議商進行辦法 未知能否獲大多數贊助

阿姆斯德丹二十六日路透電 天主教領袖阿爾白斯受命組閣後，今日下午與各政黨領袖商進行辦法，下院議長皮俞白羅，亦在其列，至阿氏能否獲大多數之贊助，國會方面現惝疑漸深，（中央社）

最後消息

西蓉綫下月十日開航

南京二十七日電，歐亞公司西安至成都綫，定八月十日正式開航，日內試飛，并電陝川兩省府充分協助，沿綫駐軍知照，飭…

申新一八兩廠今停工

上海二十七日電，申新第一第八兩紡織廠，因二十六日晚廠方增加工作時間，事前未通知工會，致引起糾紛，職員與工人衝突，該廠二十七日晨宣佈全體停工，（中央社）

考試院公布高考日期

南京二十七日電，考試院二十七日院令公告，定十一月一日，在京粵平陝四處，舉行高考，分類十一類，㈠普通行政，㈡財務行政，㈢會計審計，㈣統計，㈤外交官領事官，㈥教育行政，㈦司法官，㈧衛生行政，㈨建設等九種，

羅總統宣佈美和平計劃

善鄰與避免無關問題 義亞問題謂與美無干

華盛頓二十六日路透電，羅總統今日對記者聲明，美國和平計劃之要點，即一佈兩個要點，㈠善鄰政策，㈡避免與世界各國無關之事件，羅總統言及義亞爭端，謂此兩要點爲美國目前和平外交政策所在，美國對此事並無利害關係，…（中央社）

白銀問題答覆議員

…羅總統之命，頃復書參議員，謂財部收買白銀之目的，即在抬高白銀價格，以及收買白銀，須照此案之規定，…（中央社）

張竹軒丸藥總發行 廣州狀元坊

心氣痛散 治胃氣痛
健胃藥
發冷丸 治一日或二三日一發
頭刺丹
感冒丸
拔毒膏
小兒疳積散

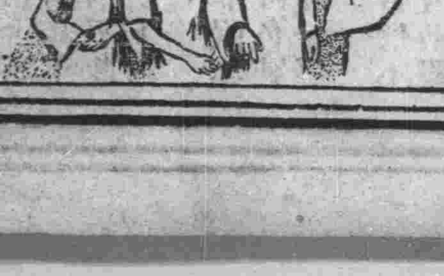

痔瘡散等元一打加送一打買五元另送別藥品粵價
重慶代理新豐下街晉豐源參茸號陝西街晉豐源○
晉川與蜀衛錦恰○晉咸均參茸號○嘉定豫大亨○
成都春熙路晉豐源○謙怡○其餘各縣鎭均有代售

重慶浙江裘天寶銀樓啓事
…錦江二百五十三元當找還洋十七元如數取清乃以時間匆促未將定單收回除呈請依法存案外如各界拾得作爲廢紙特此聲明

四川美豐銀行考試委員會啓事
六，考期 初試定於八月四日午前十鐘至午後一二鐘自帶應用筆墨於是日午前九鐘齊集考場聽候點名入場考試
七，考場
八，覆試 初試揭曉後另定日期登報通告舉行覆試
九，待遇 凡取錄者須具本行認可之妥保入行後每月薪水廿元（伙食在內）以後得視成績隨時增加

四大救星又出現

天道反常冷熱無定瘟疫流行之症由此乘勢而生如不卽早防範一旦災害幷至則使醫藥莫及矣敝行再將抵塞漏卮之應時靈藥 仍丹 金寧丹 楊技露 三大救星 照前減售供獻愛國諸君作防身至寶利已利人兩有俾益焉亦將新法除癖特效安眠丸 仍然原碼對折務使黑籍同胞早離苦海同處青天白日之下

仍丹機械廠出品

重慶總行商業場公園口 分行瓷器街五十號 天生元經售

世界書局

新課程標準 世界小學教科書

教育部審定執照表

書名	編輯人	冊數	定價	審定執照
初小世界第一種國語讀本	朱翊新	八冊	前四冊各一角 後四冊各一角二分	審字二號
初小世界第二種國語讀本	魏冰心	八冊	第一三冊各一角 三至八冊各一角二分	審字十七號
初小世界第三種國語新讀本	吳研因	八冊	前四冊各一角二分 後四冊各一角二分	審字六號
初小常識課本	王劍星	八冊	各一角二分	審字廿五號
初小算術課本	駱師曾	八冊	第一二冊各八分 三至八冊各一角	審字四號
初小世界第一種社會課本	董文	八冊	每冊八分	審字十八號
初小世界第二種社會課本	王味辛	八冊	前四冊各九分 後四冊各一角	審字四十六號
初小自然課本	董文	八冊	前四冊各八分 後四冊各九分	審字廿八號
初小衛生課本	董文	八冊	每冊八分	審字十三號
高小國語讀本	朱翊新	四冊	各一角六分	審字三十八號
高小算術課本	陳邦彥	四冊	每冊二角	審字三十號
高小社會課本	宋子俊	四冊	各一角六分	審字三十九號
高小社會課本公民編	宋子俊	四冊	前二冊各八分 後二冊各一角	審字廿三號
高小社會課本歷史編	朱翊新	四冊	前二冊各八分 後二冊各一角	審字三十三號
高小社會課本地理編	宋子俊	四冊	前二冊各八分 後二冊各一角	審字四十號

教學法完全出齊七折發售

過新的生活

余年事雖輕。然未服燕醫生補丸以前。頗覺衰老。時或患病。身心交困。自服此丸後。幾乎立見年輕。健强如初。身心雙方，生活爲之一新。

燕醫生補丸，足以清除體內因消化不良及便秘而積聚之毒質。故能澄清血液。振奮器官，使其運用完善。世界人士，因服此丸而獲健康者。以億萬計。君其今日卽購服之，以過新的生活可也。

各處藥房均有出售

(四)

重天成美興裝

四川善後督辦公署副官處牌告

介紹留日醫學士秦靜明先生 留滬謝興嫣女士啟事

合川秦靜明先生留學日本愛知醫科大學十餘年專精內外兩科及花柳科 謝興嫣女士留學上海南洋醫科大學專精產婦科 兩君熱心桑梓曾主持合川地方醫院四載學識精深經驗宏富 同人等特敦勸來渝創設靜明醫院 業已開幕置有新式器械與特效針藥本濟世之旨取費從廉誠病家之福音也特爲介紹 院址 商業場西二街十三號

胃病靈藥 開胃靈

佛光 商標

●根治胃病之特效療法

▲公開我國五千年祕傳丹方

▲歡迎全世界中西醫家實驗

開胃靈係根據漢醫聖張仲景枳朮湯，及人參開胃湯等，歷代太醫院祕傳實驗偏方，改良精製者也，其成分，爲國醫神麯，麥芽，人參，白朮，龍胆，砂仁，肉桂，丁香，茴香，乾薑，薄荷，甘草等所集成，且應用新科學的製藥方法，抽出其有效成分，而[illegible]精[illegible]製者，茲略述醫治作用如下，㈠開胃靈藥性和平，芳香可口，清爽宜人，能增進胃粘膜之分沁，使恢復其衰退之機能，㈡開胃靈係粉末狀態之藥物，一入胃內，卽散開溶化，故於收效之時間上，較諸丸丹固形藥物爲神速，服後約三分鐘，卽可通氣，快活，此乃萬試而萬靈者也，㈢開胃靈專治急慢性胃炎，胃酸過多，胃潰瘍，胃擴張，食積，胸悶，反胃吐酸，胃氣痛，隔心區吐，胃口不開，食慾不振，胃內異常酸酵，鼓脹腹痛，及一切消化不良等症，有不可思議之神效（佛光牌科學國藥開胃靈定價小罐洋六角大罐洋一元二角）

●說明書函索奉●

重慶勸工局街五十號上海佛慈藥廠四川經理處啟 招請各地分銷處本處并備有各種特效藥品來賓照顧克己歡迎

一二九八

醫師信賴嬰孩自己藥片保其兒女安康

人之所愛有勝過其自己之子女者乎藥之常識有勝過醫師之所知者乎然則父母爲其子女擇藥能有較醫師所信頼以保其兒女安康之嬰孩自己藥片更佳者乎多數醫師用此兒科聖藥而竭誠讚許其治療功效滿洲柳河孤山鎮濟生醫院院長王馨三醫生卽其一也王醫來書云「小兒玉羣生後予卽不時與服嬰孩自己藥片覺甚有爲現齡九月餘日見肥壯皮色潤澤如玉從未發生任何疾病可知此藥片眞兒科良藥爲世界幼兒造福不少矣」家中備有嬰孩自己藥片者小孩一有食積便秘發熱泄瀉嘔吐腹痛哮喘蛔蟲等病之徵象卽有一可靠之兒科專藥以資隨時治理但見子女有病立投此藥可免病態嚴重而在事實上且己救了不少小性命矣嬰孩自己藥片各藥房皆有出售或向上海江西路四五一號韋廉士醫生藥局購備每瓶大洋七角六瓶三元五角郵力免收

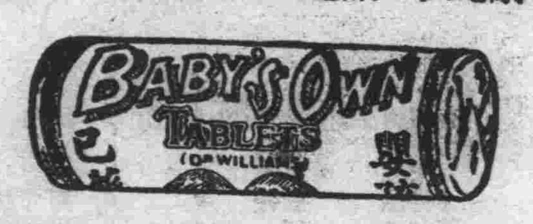

一日之計在於晨

語云一日之計在於晨苟晨興而覺舌苦口苦神倦頭暈則一日之事廢矣凡遇此種情形毋庸失望只須今晚吞服清導丸數粒使胃腸潔淨肝胆調和翌日自然輕靈爽適無往不利矣

廣東菴埠拱陽門鴻茂號楊君啓桐來書云「鄙人每日晨起輒覺頭昏神疲後臨睡吞服清導丸一兩顆連服數晚晨起便覺精神清爽頭昏不作起有定時誠護身至寶也」清導丸導滯平肝性和效大粒小功宏如尊處無從購買此丸可向上海九江西路四五一號韋廉士醫生藥局函購每瓶七角六瓶三元五角郵費不取

一二九八

她們倆的健康均由服用韋廉士醫生紅色補丸而來

婦女良友

上面所刊兩幀肖影一望而知其年事殊懸其在右者爲福州橋南福幼小學主任鄭璧欽女士猶是花信年華其在左者爲上海鼎新公司蘭谿分經理徐少泉君之祖母年已八十有三然其年事雖殊而獲健康之益於韋廉士醫生紅色補丸者則一信乎此丸不愧爲婦女良友不愧爲天下『名補血健腦聖藥』請閱下錄來函觀其如何加惠於吾儕也

徐君函云『家祖母年逾八十有三常患腰背酸痛夜不能眠非常痛苦少泉屢進各藥未見明效嗣試投以韋廉士醫生紅色補丸隨見病症輕減不久便完全告愈今且康強勝昔得享晚景優遊誠非此丸之功曷克至此』

鄒次士函云『鄙人服務於[illegible]界因積勞成疾患月信不調神經衰弱神疲眼昏頭暈腰痛等症中西各藥遍嘗無效乃服韋廉士醫生紅色補丸無何諸症悉退體質血氣較前尤見壯強曷勝感佩之至』

韋廉士醫生紅色補丸去病強身之功無論其爲及笄少女或中年婦人或各級年齡之男子均奏一樣神效蓋歷經半世紀嚴密之試驗而證其確爲治療血虧腦弱各症之無上上品 各藥房皆有出售或向上海江西路四五一號韋廉士醫生藥局購備每瓶大洋一元五角六瓶八元郵力不取

龜齡集
龜齡丹　龜齡集

場正大街
韓奇逢黑鷄白鳳丸濟民散太
極救急水　金靈丹大活絡丸以及小兒丸散膏丹遠近早已馳名如蒙賜顧本號克己歡迎

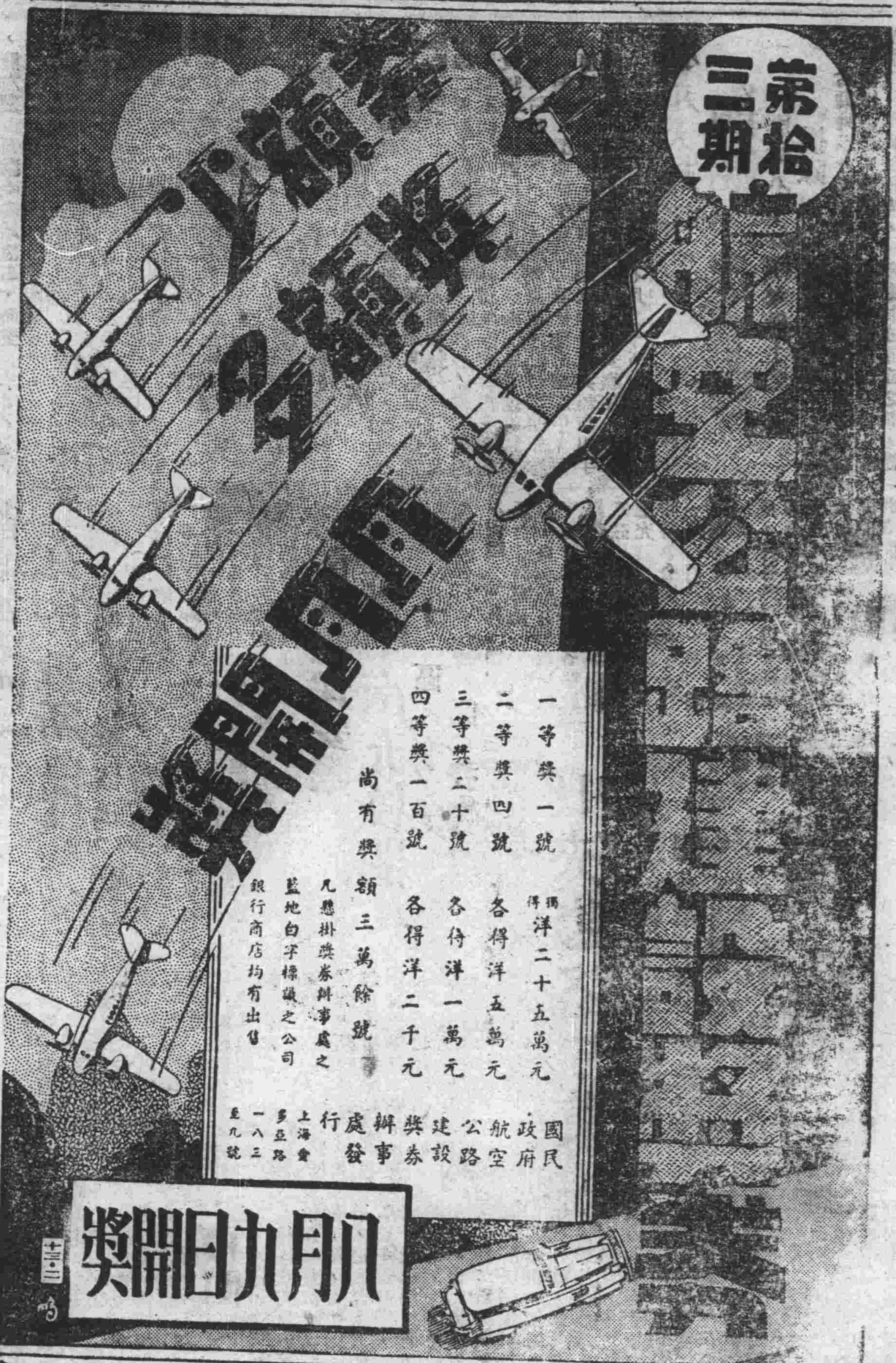

重慶電力股份有限公司招標售賣前燭川電燈公司廢料廣告

查本公司接收前燭川電燈公司各項材料內計有木桿熟銅生鐵熟鐵電線鋼板等廢料現擬定期公開招標廉價全盤出售凡欲應標購買者須先期駕臨第一模範市場本公司依照規定應標手續辦理完備經登記領取標單後持赴指定地點勘驗貨品幸勿觀望自失良機此啓

附本公司招標簡章

一，凡應標者須先向本公司繳納證金洋二十元經登記給予標單持赴指定地點經驗單後方可勘驗貨品（該項證金中標後移作信金不中退還）

二，凡應標者可全部購買如單獨購買亦可但須買一種貨件之全數

三，應標者既經中標後於三日內須先付已中標價三分之一之信金於本公司會計科執取收據如過期不繳信金即將所繳證金移作本公司標賣事務上之用費損失

四，中標者已付標價全數三分之一之信金後如在半月外不將全價付清本公司即另行通知投次高標價之標戶承買但中間標價相差之價須由已中標之前最高價標戶負責塡償之（即在其已繳三分之一之信金內照價扣除塡償）

五，開標時本公司以各項貨品之最高標價爲中標

六，標單內所列各項材料數量均係約數須以取貨時實際數量爲標準

七，開標日期訂於二十四年八月四日正午十二鐘在本公司地點當場開標

重慶市政府代辦縣政人員登記處啓事

本府已於本月二十日開始登記時間除星期例假外每日午前八時起至十一時止午後一時起至四時止至八月十日即行依限截止希各應徵人員務須遵照手續按時來府登記幸勿觀望自誤此啓

重慶太古渝安記行啓事

敬啓者敝同人等在渝組織太古渝安記行經營報關業務與前屆太古渝興記逈然各別毫無關係茲恐各界不悉用特公佈報端而免誤會所有興記一切內該外欠由伊經理人伍瑞麟君自行清理與敝行無涉特此聲明諸維台鑒

重慶太古渝安記行同人謹啓

重慶太古渝興記歇業啓事

敬啓者敝行奉申總行命所有太古渝興記渝行營業作爲收歇其有內該外欠應收應交一切手續請向興記經理人伍瑞麟君接洽不與後屆安記行相涉特此奉告

重慶太古渝興記行伍瑞麟啓

川東聯立高級工業職業學校招考新生廣告

①班別及名額　土木科及應化科新生各一班每班四十名　②資格　曾在初級中學畢業或具有同等學力者　③報名時間及地址　自七月二十六日至考試前一日止在重慶大溪溝本校或重慶蒼坪街滬華油漆印刷廠營業部報名　④考試日期及地點　從八月八日起至九日止在本校考試　⑤考試科目　國文英文算學理化公民口試　⑥開學日期　九月一日　⑦詳章函索即寄

校長顧升驤

券即是假冒特此登報鄭重申明尚希各界垂察是幸

重慶總號商業場正街　支店住魚市街
成都分號住東大街
瀘縣分號住東門口
自井分號住正街

中華書局出版

教育部審定

● 各書均編有詳備的教學法供教師之用

小學公民訓練實施方案（初高級合用）一冊

初級用

科目	冊數	附註
新公民	八	送審中
公民訓練指導書	一	供教師用
衛生	八	審定 執照審字第三十一號
國語	八	審定 執照審字第二十九號
常識	八	審定 執照待領
社會	八	審定 執照審字第三十二號
自然	八	審定 執照審字第五十號
算術	八	審定 執照審字第二十一號
勞作指導書	八	供教師用
美術	八	准予發行
一二年級教師用音樂指導書	二	供教師用
音樂	四	審定 執照審字第四十三號

高級用

科目	冊數	附註
公民訓練指導書	四	供教師用
衛生	四	審定 執照審字第三十四號
國語	四	審定 執照審字第三十號
社會	四	審定 執照審字第四十七號
公民	四	送審中
歷史	四	審定 執照審字第四十二號
地理	四	審定 執照審字第四十一號
自然	四	審定 執照待領
算術	四	審定 執照待領
美術	四	准予發行
音樂	四	送審中

印有各科內容概說備索

減價　售

（乙3）

遺失公債收據酬洋二百元啓事

敬啓者小記學徒於七月十五日手執證券前往基金保管委員會領取息金不知在途如何遺失第○一四七號整理四川金融公債臨時收據一紙（票面金額五千元）票面息金只領過第一期餘均未領除已呈請基金保管委員會掛失止付並呈報財政部備案及登報聲明作廢外但小記乃代人保管負有責任起見願出酬金二百元如拾得者請即送至第一模範市場三十七號尹君處掛失備款以待決不失言

第一模範市場三十七號永昌紗號內長裕莊謹啓

及時鐘表眼鏡行

售出鐘表　一律保用　各埠聯號　免費修理
科學眼鏡　增進視力　隨目配光　新法驗潤
地址　新豐街
電話　九三一

百靈水

痧藥水中之王　救急水中之霸
主治霍亂吐瀉攪腸螺抽筋心腹絞痛頭暈目眩胃呆食滯中寒中暑感冒風邪四時疫癘及一切危險之痧症無不藥到病除起死回生試過應誠居家及旅行宜常備之聖藥也
價目　每瓶一角二分
重慶勸工局街廿六號
德昌堂
重慶經售處　都郵街三聚合　新豐街慶興和　天官街萬華新　商業場三聚合　大樑子萬華新　三元全　天順興　大樑子富興　三聚源　小什字福和　鼎興和　關廟街瑞麟昌

四川美豐銀行緊要啓事

逕啓者本行所發鈔票現擬從速收回茲爲便利持票人起見在重慶新街口總行關廟街支行段牌坊支行均一律兌現凡持有本行鈔票者務希就近分赴各處兌現金是所盼禱特此奉聞

平平公司聘請羅斌律師常年法律顧問啓事

本公司聘請羅斌律師爲常年法律顧問所有本公司名譽信用及一切法益由羅律師負責依法保障之此啓

羅斌律師受任平平公司常年法律顧問啓事

本律師茲受任平平公司聘任常年法律顧問嗣後如有侵害平平公司法益信譽者本律師依法保障之此啓
事務所設蘭仙口二十八號

鄧承榮醫師

華北醫院　上大樑子八四號　新光電影院對門
主治　內外科　婦嬰科　性病科　皮膚科
診例　門診普通五角　特別一元　出診普通五元　特別十元
時間　門診上午八時至下午三時　出診下午三時至七時

省內要聞

川康軍收復咯雅橋
四路軍進佔懋功
匪傷亡甚衆卒退過小金川
七布七壑附近有匪萬餘人

懋功二十六日午後一時三十分電，第四路楊森部李旅，於宥日（二十六日）晨攻克喇嘛洞後，繼續向懋功城猛攻，匪附城頑抗，經我部猛力兜進，匪傷亡甚多，戰至正午，該匪不支，完全退過小金川，現已確實佔領懋功城，虜獲數目正清查中，

成都新聞編譯社，雅州二十五日電，我川康軍，連日進攻小金川咯雅橋，匪約一團之衆，據險頑抗，激戰甚烈，經我軍奮勇攻擊，匪不支退守小金川上游，我軍已將咯雅橋佔領，正追擊中，

成都二十六日電，據有（二十五）日空軍報告，七布七壑附近，有匪萬餘人，以有向上中壩口行進之様，蘆花以北，沿黑水河西岸，有匪二千餘人北進，檔杠樑子，二道坪，鷓鴣山，馬堰一帶，有匪六七百人，馬百餘匹，向下壩口行進，

又據空軍報告，毛山溝之匪二百餘人，與我相持中，黑水河之南河口，至蘆花道上之匪，約二百餘人，北近雅爾隴河之匪，約千餘人，向北行進，理番之匪百餘向關口行進，二道坪之匪，二百餘人，向鷓鴣山行進，我追剿各部隊，正前進中，

南充岳池武勝
清鄉團隊動員
十一區保安部派遣三中隊
由順慶城出發向西南清剿

順慶特訊，此間第十一區保安司令部，將派隊清剿縣屬與武勝，岳池，邊區土匪，并電令武岳南縣縣長，速派所有保安隊，在三縣邊區各要隘，嚴密佈防堵截各情，已誌前訊，茲保安司令劉亞修，及副司令李崇書，昨二十四日已派該部總隊附長劉竹村，率保安隊三中隊，及特科一隊，由城出城，分三路向東南兩區合鄉，逐一清剿，計左翼由大檬場開始清剿，而至西羊場，太中場，飛龍，人和，流溪，鹽井各場，中路由居場開始，而至溪頭場，高燕山，李渡場，曲水，麻一寨，十門各鄉，右翼由黃連場開始，而至晴溪，鄢家，浸水，石圭，東觀，勝觀各場，事前此間保安部，并通令上述各場鄉長，速集中所有團隊，協同一致清剿，至武勝，岳池，兩縣，據此間保安司令部某職員談，武勝已派保安隊三隊，岳池派保安隊三隊，及駐軍一連，已分別在邊區各要隘嚴密佈防堵截，協同清剿云，（七月廿五日）

順慶暗殺案何多
三案未了又殺二人

順慶特訊，此間附城匪風猖熾各情，已誌前訊，殊近來城廟暗殺案件，突又層見迭出，日前城區三聖甲土地寺地方，被人暗殺斃命一人，及附城二郎廟，暗殺斃命兩人，縣政府刻尚嚴緝凶手，歸案法辦，殊日昨附城玉皇宮樹林內，發現又被暗殺斃命者一人，及西橋河上首順遂馬路側，被人暗殺殞命一人，兩地團甲，已分別呈報縣政府備案，劉亞修兼縣長，除已飭當地團甲，暫備薄棺標記埋葬，以待屍親承領外，并嚴緝凶手歸案究辦，以重人命，而維地方治安秩序云，（七月二十五日）

敘永大坪子
團匪一場惡戰
匪徒八十餘團隊僅十名
援隊得力匪卒潰敗

（古藺通訊）頃據督辦部傳出消息，據山防隊第二中隊長駱華周，由敘永縣之落窩電話稱，本日晨（二十日）該部應敘永布商之請，派兵十名赴永保護布幫入黔，甫行至距永二十里許之大坪子，即與謀劫布幫之匪徒八十餘相遇，山防隊丁一面抵抗，一面飛調駐落窩之山防隊應援，山防隊丁因衆寡不敵，業已死傷各一，此間督練長駱國湘接報後，即派隊一分隊前往增加，當將該匪等擊退云，

又訊，敘藺毗連之後山一帶，大安地方因山深林密，素爲該匪徒嘯聚之所，同時又因密邇東路，商人時受搶劫，此間督練長駱國湘，近因嘯聚該地之匪首王國全等，更時出爲患，爲欲安靖地方，謀商旅安全起見，擬於明日親身率山防隊全隊前往剿除，此行據駱督練長語記者，決將該匪首等大坐激底解決，以免其再爲地方之害，而盡保衛地方之責云

省垣各城門
女檢查所撤銷
因赤匪業已竄遠

（成都特訊）前月當川西匪患猖獗時，此間衛戍部，檢查各城門之進出人等頗嚴，并於各城門外邊，特租鋪房，凡進出城門之婦女，無論有無行李，均須進入鋪內，受女檢查員之嚴密檢查，現因各路前方之匪，皆已遠竄，殘匪立可殲清，更無他患可慮，故各城門之女檢查所，昨已一律撤銷云，（二十五日）

營儀八縣保安隊
集中南充校閱
十一區保安司令
將訓話并授機宜

（順慶特訊）第十一區行政督察專員，劉光烈，自就任兼各職後，即着手於轄區各縣政務之整頓，最近該氏以當茲剿匪緊急關頭，亟應充實後防民衆武力，昨特分令西（充）南（部）營（山）儀（隴）蓬（安）武（勝）岳（池）八縣縣長，并各縣就以前保衛團改組之保安大隊部，所有八縣保安大隊長與大隊附，特務長，及連排長等，限期於日內分別各率保安部隊，集中順慶，以便示期校閱及訓話，并面授今後一切保安事宜，與乎捕緝土匪方略，茲蓬安，武勝，岳池各縣保安隊，昨日已由各該負責人率領來順，聞一俟營儀各邑保安部隊悉數到達後，即行屬全體齊集此間土門寺大操場舉行大校閱，詳情容後續誌云，（七月二十四日）

川陝公路改道
原由閬中經廣元現改由綿陽
閬人電省府請維原議

（閬中二十五日電）川陝公路，原定路線，自閬中經過廣元，現改定自綿陽經廣，閬中各機關法團，昨（二十五）電省府及公路局，要求維持原議，所持理由，（一）自閬達廣，途程只百五十里，由綿到廣，未修之路尚有百八十里，（二）閬廣間雖有山隔，而無水阻，綿廣間有白水與恩陽兩河，（三）巴南各縣物產，較綿梓爲多云，

敘納江宋四縣
擬組峽防保安隊
游擊江門峽前後左右
七當者轉保安處候核

瀘縣特訊，第十區行政督察區所轄之敘永縣長先智淵，已昨以該縣所屬之江門峽路線，長凡三十餘里，山峻林深，匪易潛伏，擱途劫奪，時有所聞，敘納江宋四縣，均有插花地界，平時派隊清剿，往往驟此竄彼，於此疆彼界，且該峽爲由瀘入黔必經之道，當此軍事尚未結束之際，深恐滋蔓難圖，該縣長爲謀肅清起見，再三斟酌情形，前曾函商江宋納三縣縣長，各出團隊一分隊，共舉一人統率，共成立一峽防保安隊，專司游擊，常川駐防峽內，峽之前後左右二十里，均歸該隊負責，三縣縣長，均經函復贊同，特將上述辦法理由，具呈此間專員公署，請予核示，當經指令，准予轉呈省司令部保安處核辦云

川省檢定考試
定八月十四日開始
聘教授任初試委員

成都航訊，此次教廳爲選拔眞材，并奉教部明令，辦理檢定考試，自開始報名以來，與試人材甚爲踴躍，報名者已逾五百餘人，恭悉報名期間、限定於八月十四日截止，決不再行展期，[illegible]，因所有檢定考試，預計約四日，試委員會時交船運，章則交卷，已由教廳移省，即行遵照，不日可選抵省，一俟運抵，委員長出楊[illegible]章，則尅日組成考試委員會，楊兼委員長，考試廳長彙任，中央昨復電令任，委員由各大學教授充任，

涪陵桐麻灣
匪劫行船
遇着軍隊
四人被捕

涪陵訊，此間小河一帶，土匪出沒，殺人越貨，時有所聞，自模範二中隊調防以還，該匪等乘虛大肆猖獗，前日有上水船一隻，載有中央軍十餘人，聞係解送槍械去彭，道經桐麻灣地方，突有土匪數人，埋伏亂石堆中，鳴槍射擊，當將船隻強迫靠岸，正擬登舟行劫，殊爲舟中士兵，獨破其勢力甚小，乘勢登岸圍捕，遂將該匪安雲武，張玉廷，劉金臣及等某四人捕獲，并提獲連槍二支，聞昨日已解送縣府究辦云，（東方社）

唐式遵
檢閱碉堡
行抵梓潼

梓潼廿六日電，專總指揮唐式遵昨晨由魏城驛，經萱花鋪，石牛鋪，火燒橋，沿途詳密檢閱碉堡，正午抵梓潼，當地駐軍，及機關法團，齊集西門外歡迎，時值酷日當空，唐氏仍精神勃勃，毫無倦意，與歡迎人員，詳論碉堡功用，及經過地帶，檢閱成績，始回行轅，又前線情報，據彭旅長煥章，養（二十二日）午電稱，我旅協同劉兆藜旅，於今午十一時，佔領茂縣城，匪向渭門關退去，異常狼狽云，（新編社）

北道碉堡
大半已完成

三台二十六日電，五路總部碉堡督察專員陳霖興電稱，梓劍原定建碉四十五座，現由涼風壘，平梓城線，增加六十八座，於十四日已完成十八座，又綿陽段梓屬縣十九座，綿屬縣五十九座，現已完成十四座，已成四十座，餘加工趕築，限日完成云，又據陳司令蘭亭電稱，劍昭線昭屬保寧線至白酒埸段，現已完成子碉十四座，劍廣兩線，已加工趕築，限七月底一律完成云，

● ● ●

劉湘電令范師
修復灌縣安瀾橋
全用鉛線鋼條網板
速派工兵限期完竣

灌縣特訊，城西之安瀾橋，在都江大堰處，由縣城經過此橋，便將岷沱兩江，一併渡過，惟前去兩年，因疊溪積水崩潰，山洪暴發，先後將該橋沖毀，橋樁一無所存，復因經費難籌，迄今猶未修復，現在各路剿匪軍，正須追剿岷江東西兩岸之匪，該橋交通，極關重要，剿匪總司令部，日前派員來灌視察，旋回省呈報後，劉湘總司令，已昨電令駐此之范紹增師長，速派工兵，用鉛線鋼條鋼板等件，限期將安瀾橋搭成，以利運輸，并聞鉛線鋼板各物，日內由省運此云，（七月二十四日）

教廳發表
大批中學校長
川大男女附中改成都中學
杜志遠吳照華任校長

成都航訊，四川教育廳長楊全宇，對全川教育擬大加整頓，值此暑期休假，下期開學將屆之際，省縣立各校校長，多有更動，茲將簽呈省府發表者，探誌如次，計省立第一師範學校校長宋大魯，遂寧省三師校長張鵬祥，及省四師校長龍邦俊，已誌本報前訊，川大男女附中改名爲省立成都中學，男中校長杜志遠，女中校長吳照華，（上）校係川大男女附中所改）中壩省立三中校長張幼房，（江安省立第三中學校長任曉莊仍舊）、夔府省立第四中學校長舒持生，資中省立第六中學校長楊輯五，成屬聯合中學長葉德生，華陽中學校長陸學年，省立第一女師校長周子高，省立高等職業學校校長張仲持，省立女子高等職業學校校長胡淑英，省立嘉陵高中學校校長汪炳興，省立嘉陵女子高中學校校長譚口口，樂山中學校校長帥蘊德，榮昌中學校長朱自傑，渠縣中學校長楊達綱，大足中學校長王豐，江津女子中學校長宋玉樑等，聞委狀已陸續發出，飭各剋日到職，認眞整理，

軍政在職人員
秘密製造嗎啡
廿一軍部奉令飭屬
嚴密查拏務期禁絕

本市訊，嗎啡毒物，吸食成癖，足以戕身弱種，爲害之烈，曷可勝言，迭經當局一再厲禁製造，吸食，販賣，惟間有二三不肖軍政在職人員，藉機關爲護符，私擅製造，影響國家民族，爭爲重大，此間二十一軍部，昨日復奉蔣委員長手令，飭秘密嚴厲查禁，務期毒物禁絕，二十一軍部奉令後，日特以法字三三三號轉令所屬各機關，一體嚴厲查禁，倘有庇縱或知情不報情事，查覺一併究辦云，（新生命）

灌縣裁撤
騈枝機關
節省地方公帑

灌縣特訊，此間保安大隊部，日前已正式成立，縣長兼大隊長計顯麟，已保委前保衛團副團長刁卿雲，改任保安大隊附，刻方匪患，又漸平息，灌防安堵如常，計縣長擬將前月臨時成立之防務各機關即日解紐，以省節地方公費，減輕民衆負担云，（七月二十五日）

稅票免貼印花
糧票屬於稅祟亦應免貼
省府已令各區知照

本市訊，川省府頃電令全川各區行政督察專員轉令各縣政府，略謂，查稅票免貼印花，係屬通案，茲據各縣紛紛呈請核示糧票，原有附征印花一仙，是否照舊征收前來，查糧票爲稅票之一種，自應免征印花稅，以符規定，除分電外，仰卽遵照，主席劉湘，財印，（東方社）

綿德綿安
二路興工
民工四千餘

（二十五日綿竹電）綿德綿安公路二段，縣政府當局現已召集義務民工四千餘名，定七月二十六日開工，昨由縣長閔永濂，電呈省政府，請飭公路局，派遣工程師，前往指導，

二十一軍
各部教育狀況
訓委會分函調查
轉報行營被核閱

本市訊，行營前爲明瞭各部隊實際狀況，曾經令飭各軍呈報八項統計表，以備核閱，其中關於軍隊教育計劃項，二十一軍因自剿匪軍興後，未能頒發一切教育方針，均由中訓練委員會擬，故於昨日由該會分函該軍各部，將學術科及內務等項，照表填送過會，以憑彙報，原表術科計分制式教練，野外演習射擊術，學科分官長，士兵，內務，分經理狀況，衛生狀況，政治訓練等（青年社）

電療　醫師吳合浦
新久白濁紅崩白帶
風溼骨痛麻木不仁
並添聘女醫　貧苦專函到　醫師白藥　屬免費
地址　王廟街電話一〇六八

遺失存摺啓事
啓者現陶鳴芝遺失川鹽銀行零存整付第五三號存摺一只，又陶鳴笙遺失第五三號存摺一只，除登報掛失並函請川鹽銀行止兌作廢另立新摺外特此通告
二十四年七月二十日

婦女聖藥
鄭氏當歸露（調經活血　白帶聖藥）
婦女的危險，第一是白帶病，此病症狀，時下白物，[illegible]
（服法）[illegible]每日三次，每次一調羹，[illegible]水冲服，
（價目）大瓶大洋二元　每打二十元　小瓶一元二角　每打十二元
批發處　重慶小什字街華英大藥房　成都上東大街大陸推銷處
總發行　重慶大陸大藥房

鄧培德秘製痔瘡丸
一痔瘡症最是留連久而不愈必成漏症即有生命危險鄙人曾得秘傳（一）不敷藥（二）不洗藥（三）不用線縫專內服丸一次服一次歷三四鐘時即解大便一二三次使毒從大便而出即刻病退有血止血膿痛立消輕者一服全愈重者隔二日再服

夏日良藥

夏日到臨，疾疫最易發生，惟有常備虎標四種良藥，如欲有效的預防及治療，可以驅除一切疾疫！
萬金油　霍亂吐瀉　肚痛急痧　搽食兼宜　萬病可治
八卦丹　消食健胃　解暑避疫　却病提神　醒酒戒煙
頭痛粉　中暑頭昏　心胃氣痛　頭痛牙痛　一服即愈
清快水　清潔腸胃　祛風降火　健脾固土　消風導滯
居家　旅行　必備　聖藥
各中西藥房烟兌店廣雜貨店均有代售
虎標永安堂漢口分行　漢口中山路口門牌第三十號
重慶經售處
太平洋大藥房…………上都郵街
萬國大藥房…………木牌坊
永興隆號…………上陝西街

重慶總店木牌坊
鐫刻牙角木橡皮各種圖章

樂斷根斷永不復發無論男女內外痔瘡遠近三日斷根眞療痔瘡之聖藥也諸君患斯疾者盍興乎來
外埠函購另加郵費二角　價目　每瓶一元　每打十元
謹防假冒　魚市口坎上文華街八十二號自來水上隔壁玻璃門面便是

本埠要聞

渝市清潔煙卤檢查

范局長談均於八月五日開始

本市公安局長范崇實，視事以來，力謀整頓，不遺餘力，記者昨日（二十七）投刺往訪，時范氏正於該局三樓上辦公室中，揮汗工作，與其僚屬，孜孜研究辦事敏捷並確當的方法，當蒙接見，叩以公安局之最近工作，據談目前工作之最要者有二，一爲清潔檢查，一爲學警的訓練，清潔與煙卤的檢查，即在八月五日開始，除公安局全體職員，及全市警察總動員外，尚有別動隊，消防隊，及新生活服務團之整個參加，清潔檢查在六日即可完畢，至煙卤檢查則較煩難，恐須經過五日的長時間，於八月十日左右始得竣事，據統計結果，渝市火警，以暑天爲多，現已入伏，天氣酷熱，凡物乾燥，最易着火，吾人不得不向火神宣戰，已訂本日（二十八）召集本市各街正談話，轉諭各街民衆，嚴加戒備，小心火燭，至關於學警的訓練，以經費困難之故，現只收取四百餘名，并乘夫子池中心小學放暑假之際，暫假該地爲訓練所，其訓練期間連兩月，其訓練經費雖不充足，但彼正與吾人以快幹苦幹的機會，渝市地位日趨重要，除普通警察之外，現決設外事警察，司法警察，及技術警察，即在新招學警中，選其程度較高而性情和平者充任云，（新編社）

張市長定期答拜日領事

藉以尊重國際禮儀

張市長必果前於十四日就職，英日領事均往市府參加，曾誌前訊，現在中日問題漸趨接近，外間謠諑亦漸平息，張市長認爲國際禮儀，有往還酬應之必要，已定於本月三十一日午前十時，赴日領署答拜云，（重慶）

市團務局將撤銷

因與中央規定不合

本市特組團務局經費，原在五等團捐項下撥付，自治安機關改組警備部，團務處撤銷後，所有團捐改由市捐處經收直解省府，該局經費，無着落，現聞當局以中央規定，市區無團務局之組織，只可設立保安隊，以資捍衛，對於該局已決定主張撤銷，以符定章云（聯合）

巴縣各鄉禁屠求雨

巴縣政府一律不准　以免影響教育專款

巴縣各鄉，近因天久不雨，田土多呈龜裂，禾苗大半枯槁，四鄉農民狃于舊習，多紛紛請求鄉公所建醮禁屠求雨，鄉公所當轉報巴縣政府備案，縣府以禁屠求雨，影響肉稅，業已指令不准，以免影響教育專款云，（聯合）

江北太平池內發現無名男屍

至今無人承領

（本市特訊）江北東昇門城樓上太平池內，於日前（廿四）發現無名男屍一具，瓜子臉，赤膊，赤足，下身僅着中衣，於是晨在該池浮起，經該坊鳴鑼招領，並未見有屍親，並該坊坊長鄧級三，以天氣炎炎，屍身不能久擱，乃命人抬出城外安厝，以免腐爛，聞死者係外埠人，素無賴，亦無家，云伊於廿三日晚，在該池泮橫石上露眠，因翻身不慎，致作池中物云，（敬）

省商中校改稱高級商業職校

下期開始分科　添聘專門教師

本市機房街商中校，下期改稱省立重慶高級商業職業學校，暫分會計與銀行簿記兩科，擬聘會計師李覺鳴，應偉成，留美會計專家司培然，朱人李秀芝女士，復旦商學士韓平成，中大商學士

警部遣散編餘官兵

昨已放餉回籍

警備部指揮之獨立二團，稅警三，六，七，大隊，前奉劉督辦命令縮編爲三營，直轄該部消息，已見各報，計獨立二團有步兵一營，特科連一連，手槍二大隊，稅警三，六，七大隊，共有十二中隊，現已由警部縮編爲三營，更名爲警備一，二，三營，營長人選，已由李根固司令呈准劉督辦委任楊啓文，曾叔戡，陳正楊充任，至編餘之李彥生團長，及稅警大隊長盧英，由李氏呈請二十一軍部請照原級調軍部服務，其餘官兵，昨日由軍部派參謀會同警部點名放餉遣散回籍云，（新生命）

南岸市政管理處　傳黃桷埡失火不確

全場被焚事屬烏有

本市特訊，頃據重慶社消息及市面紛傳，謂南岸黃葛埡於前日不愼於火，引起燃燒，自晚間八鐘起，至昨日晨刻，始告息滅，餘火延及近午，猶在瓦爍場中星星未絕，全場約百餘家，悉成焦土，茲據本報接南岸市政管理處電話稱，謂前日黃桷埡並無失火情事，復據海棠溪公所某稱，亦謂事屬烏有，可見日昨市面紛傳黃桷埡失火之事爲不確云，（月）

下龍門浩母殺兒　◎十某眞糊塗

（本市特訊）南岸下龍門浩，有李婦者，家道寒微，次子僅六歲，（廿七）晨隔壁有王某者，言前日晚間失去洋十元，即誣李婦小兒盜去，他家遭百般辱罵，李婦受欺凌，自恨貧勢，弱子一頓，氣猶不息，竟將其子拖至官山地方，用菜刀將兒斬爲六截，鄰近人等奔去救時，兒已一命嗚呼矣，該地警十聞訊，立將李婦及王某一併綑送公安局訊辦云，（作）

江北公民訓練所第二期明日開學

前期未畢業之段副坊長　飭令照章入所再受訓練

（本市特訊）江北縣公民訓練所成立後，其第一期卒業公民，經該會詳加甄別，結果成績甚佳，惟各坊之段副坊長等，或中途輟學，自無准許畢業之必要，茲探悉該所續辦之第二期，定明日（七月二十九日）開學，北訓令所屬各坊坊長，所有該坊第一期未卒業之段副坊長及閭鄰長等，仍遵令入所受訓，不得藉故不到，致干懲處，其訓令云，查各該坊公所，前次遵令申送入公民訓練所第一期受訓之段副坊長等，因中途怠學者多，至七月十九日舉行畢業典禮時，僅有一百四十六名發給證書，准予畢業，至第二期訓練所，已經公民訓練委員會常會決議，定於七月二十九日開學，所有該坊未畢業之閭鄰長段副坊長等，仍令遵令入所受訓，除分令外合行檢發該坊已經發給證書之段副坊長等之姓名冊一份，仰該坊長即便遵照，將該坊未參加公民訓練所第一期受訓各員再行申送四十名入第二期受訓，限於七月二十七日（本週星期六）以前造具名冊，註明年齡，籍貫，住址，逕呈江北縣公民訓練委員會（縣黨部大禮堂）備查，并由該坊長率領各員，於七月二十九日午前八鐘，齊集縣黨部大禮堂，舉行開會典禮，不得藉故不到，致干嚴懲爲要，切切此令，（敬）二十七日

軍委會採辦委員會

定本月底結束

（本報專訪）國民政府軍事委員會委員長行營軍用物品採辦委員會，自在此間成立以來，已達數月之久，現剿匪軍事進展情況時有變更，軍

大掃除

江北將舉行

江北與本市僅隔一江

公安局招考第三批學警

昨已放榜

本市公安局，前日在該局舉行第三次招考新警，以符四百八十名之定額，體格檢驗結果，取錄一百餘人，前日在達育校覆試，昨日放榜，計取甲等十名，乙等二十三名，丙等八十四名，共計一百一十七名，並飭取錄各生，覓具鋪保，於二十七日午後入校受訓云，（聯合）

昨日警部等機關檢閱戒煙勞工情形

成績秩序均佳

（專訪）勞工戒煙所於昨日午前七時在夫子池公共體育場舉行該所第一二三四各期脫癮工友檢閱，計到警備總部代表謝光漢，政訓處代表滌處長又然，別動隊代表汪淡然，該所全體職員及各期工友三百餘人，由滌處長主席，開會如儀後，由市政府軍樂隊前導，自公共體育場出發遊行，經過小樑子，龍王廟，打銅街，道門口，陝西街，過街樓，等街道，以廣宣傳，該所工友均着該所發給之藍布工人服，佩新生活標識，行列不亂，秩序井然，所過街道，觀者甚衆，咸以爲成績可觀云，（生五）

參謀團移駐成都後，以該會監督深感不便，日昨該會原係流動機關，值此經費奇絀之際，爲節省公帑起見，所有軍品米糧及一切未完手續，該會極應撤銷，諒總務處及連輸處辦理，該會昨已奉到參謀團訓令，準於本月底一

警部重視南岸治安

令管理處飭警團嚴防匪盜

現當炎夏，僑居本市外人或軍政領袖，大都紛往南岸避暑，惟南岸地方寬闊，人烟複雜，難保無不法之徒匿跡其間，乘機竊掠，警部司令有鑒及此，頃特訓令南岸市政管理處長尹靜夫，轉飭所屬警團注意嚴密防範，以防不法之徒肆其搶劫伎倆，並於外人別墅，派兵隨時巡邏保護，尤應防範發生意外事故，（新生命）

律撤銷，現該會業已辦理結束手續云，（平）

巴縣清共會內部組織調查

巴縣清共委員會，已於日前遵奉四川善後督署令，命改組，茲探得該會內部組織各情誌次，該會爲一等縣級，內設事務主任一員，月支洋八十圓，偵緝員四員，一等偵緝員二人，各支洋三十圓，二等偵緝員二人，各支洋二十圓，宣傳員二員，一等一人，月支三十圓，二等一人，月支二十圓，辦事員一人，月支二十圓，司錄事二人，各支十六圓，公差二人，各支八圓，伙夫一人，月支七圓，辦公費六十五圓，刊物費三十圓，每月經費，共爲四百圓云，（新編）

偷吸洋煙　一署破獲大批煙犯

本市自厲行禁煙以來，當局雖對之查拿嚴密，無奈一般私吸者偷食秘密，故每不易查獲，昨二十六日晚，本市較場王姓家，因被第一署警士查覺內中私設有煙館一處，乃報署派同長警多名馳赴該處，當將煙室破獲，就地拿獲癮哥七八人，並煙具主人一并撈押第一警署究辦，記者適外出遇見，則見內中有數煙犯內括闊綽，雙手被縛與衆八連成一串，均俯首自恨，大有不該偷吸洋煙悔恨不及之概云，（蜀聲）

長陳奎，昨日特召集江北派出所，縣政府，黨部及自治地方機關，開會討論舉行清潔掃除，決定由該處主持一切，至舉行掃除日期，另會決定，管理處昨日已具呈市政府請派員指導辦理云，（新生命）

辦理，以符管轄，實紉公誼，此致（聯合）

清潔運動，尤爲不可緩之圖，江北市政管理處

渝萬儲暫停辦後之餘聞

事前十二日尚係西經理主事

比聞萬國儲蓄會經理汪渭泉，赴渝情形，已詳本社前訊，查該重慶分會，在八二五火災前，係華人經理，即郭禮是也，八二五後郭經理去職，上海總行另派法國人蘇闌來渝，自代經理職，該會直至於今，尚係西人經理主持，渝民以汪渭泉未一月，告儲戶停辦，該會將決停辦，而以汪渭泉公司輪船代理，乘於而以律師照理此主持之，明夫爲西經理是八，友人告記者，在渝之前，尚係一日前，代買船票，其離渝之前十日也，顯見其爲大計劃之陰險行爲，（勵商）

項傑忠等塗改鈔票案

警部送法院辦理

第十組巡查隊前日據通遠門使塗改鈔票之項傑忠，李仲奎等，請求訊究，經查獲行使僞券，該案審訊，項傑忠，李仲奎等以案關民事，昨特將全案人犯，解送巴地法院檢查處究辦，原函云

，逕啓者，案據本部巡查隊長林實呈送查獲謝聲鐘，項傑忠，李仲奎等三名，行使僞券一紙，請予訊究各情前來，經訊明項傑忠因被人欺騙一張，不甘損失十元，復出行使，接手換錢，謝聲鐘，李仲奎等亦被騙持券向董姓換錢，經查覺退還，即應依法治罪，具訴李仲奎，林實等情，實應併案訊究，除飭謝吉清，陳震寰，李柏應等外，投案審訊，通行謝，自押名，之項傑忠，李仲奎二名，請貴處連同原卷，查照依法併送，

川黔公路渝松段糾紛

劉湘令江津縣長查辦李象堯

本市訊，江津建設科長，兼川黔路征工築路委員會總務主任李象堯，破壞川黔公路交通一案，茲採得川黔局長魏請劉主席制止，令飭江津縣長嚴辦李象堯之原文，及劉主席令江津縣長，併誌於後，

魏電

成都省主席劉鈞鑒，川黔路渝松段，路經江津，爲縣建設科長兼征工築路委員會總務主任李象堯，唆使團隊，持搶暗伏路旁，並於道中堆積大石杉桿，阻止車行，估乘客下車，竊去乘客衣物，毆留扣留，車售票員司，連日阻撓不已，等情，以此破壞交通，爲竟出於身負建路責任之建設科長，若不嚴究辦，其何以肅法紀而利交通，除詳情另文呈報外，特懇電飭江津縣長嚴屬制止，聽候法辦，如何之處，敬乞電示知，四川公路局長魏軍藩叩，

劉電

四川公路局魏局長，口電悉，據呈各情，實屬不法已極，除電飭江津縣長查明嚴辦外，合電知照，省政府主席劉湘秘印，（新編社）

扇面展覽

昨在青年會舉行　吳一峯

北間渝社同人，歡迎上海名畫家吳一峯扇面展覽，已於昨日假公園路青年會開幕，陳列作品百餘件，均係吳氏得意之作，他如陳一禪吳秋十偶灌父等亦有扇面加入，以作友誼上之聯絡，會於八月四日始閉幕云，（成）

江北駐軍　水夫搶水　惹起小糾紛

本市特訊，記者昨日午後四鐘，因事赴北山公園，得見江北自來水第一水站上首擁擠多人，爭鬧不休，記者因就前探詢，始悉是日以天熱關係，運水力夫較多，站，歷來規定，須依次進站運水，以免發生糾紛，殊知是日有士兵二名，夫子一名，到該水站運水，該兵夫等不遵守秩序，參入各水夫之前，竟與水夫廝鬧，該公司管事某某，見是日該兵夫等，不守秩序，遂出頭向伊等勸告，殊話不投機，遂起衝突，該兵夫三人，即將李右手打傷，李即赴該連交涉，聞結果該連願將受傷者醫好，對兵夫等自有相當處罰云

市府登記縣政人員

▲取聲請書者　▲達五百餘人

第一期縣政人員瞬將畢業，渝市府月前奉省府令，辦第二期縣政人員之聲請登記後，每日前往取聲請書者數十人，截至昨日（二十七）止，取聲請書者，已達五百餘人，惟已將聲請書繳者，不過八人，秦夢航，杜超凡，鄭道一，張啟善，李春如，及富等七八人，聲請登記截止爲八月十日，凡在渝登記者，即在渝市受資格審查及身體檢驗，（新編）

戒煙三條件

常常聽得不吸煙的人說「鴉片這樣東西，並不難戒，一個人只要下決心，他們以爲如飲食一樣，要喫便喫，不吃時去掉，便是，好像一點困難都沒有，那裏知道吸煙容易，去掉難，此話祇可爲癮者道，不足爲外人言，凡事如果不是親身嘗試過，總覺得隔靴搔癢，找不着是處，不實施戒煙，否則徒增戒煙人的苦痛，其道甚難，亦易，而要有志，才有成效，得經驗行之，免要失敗，然而要下三種條件，一，須有最大的決心，就是須具不問的信念，二，須得可靠良藥，三，戒後始無反癮之患，這三種條件，須使戒煙期內，照常工作，一些不生疾病，看去似乎平常，可是安適，須有適當的戒煙藥，除了用「新生露」而外，實在沒有較好的辦法，因爲新生露的成績，已經有很好的表現，不但戒後永無反癮之患，其他疾病，既然可以照常工作，絕無其他痛苦，且脫癮迅速，戒後即可恢復健康，（新生露）每瓶一元二角，印有說明書，請勿徘徊，函索即奉，代售處本市永興隆總支各店，都郵街南洋藥房，道門口格致藥房）

中［illegible］堂　支店　商業　精印五彩商標廣告紙

世界唯一兒科專藥

鷓鴣菜

專治兒童一切病

每盒定價五角，招請各地分銷經理，備有簡章，函索即奉，

成效最著　功用最宏
治療百病　補助發育
請用百靈百驗效力萬八之

銘記鐘表行

承購各式鐘表

准于七月廿六日正式開幕大減價

一例照碼八五折
五元以內九折
十元以內八折
廿元以內七五折
卅元以內七折

三星期

地址　會仙橋街四十八號　白龍池對面

救苦金丹

代售天津駿芝堂馮氏戒煙救苦金丹，服食方便，攜帶便利，每盒生洋一元八角，外埠函購，寄費加一，

羅子昌老醫生發明　狐臭斷根藥　立止狐臭其效如神　每瓶一元函購加一

四川總經理　重慶陝西街大土地廟街永興隆　電話六二六
本市分銷處　小什字永興隆　電話二三二

陳蔣氏同子祥森孫瑞祿分產啓事

敬啓者氏故夫陳文宇金鈴以商業獲資略購薄產茲於今七月十六日請憑族戚親友地方人等來家協議分晰產款辦法除氏提生前養贍身後喪葬費計巴縣西里羅家壩田租一百三十一石外祥素女操出早年以常素堂名義所購本城三門洞街第四五號鋪房二間又後面順城街六十一號小院一個備作嫁奩并由祥森瑞祿出立證明管理使用處分權利歸祥素置接行使外其餘產款配撥均平以甲乙二字祀祖抽簽決定祥森當分受得本城下鹽巷號住宅一院字水街鋪房　間千斯門外地皮一幅又地名東波井田租三十石瑞祿當分受得本城四方井街院子一座新豐街鋪面一間又地皮　幅石馬河田租三十三石當書立分關約并附立條款載明祥森瑞祿今後一切責任外又原存王和公股款洋二千四百元撥歸瑞祿承受此後賺折均由瑞祿負責外更另補現洋二千圓以作將來氏養贍費有餘歸瑞祿亦不得再行提出分繼載明分關約內又在賬四千圓除瑞祿早已耗用一千圓其餘俟收入時乙三千圓撥補　千圓爲祥森教育結婚費用祥素喜筵費一千圓以後相互間不得再行找補均卅約內閣家允洽自今分割家產始依法律規定凡內外一切責任均各自負就相互間皆不得有所涉及除狀請巴縣地方法院民庭備案存查以明今後權義責任而杜後日糾紛庶得法律保障外特此再倫顛末披露報端敬希　各界社會人士鑒察是荷此啓

登報人　陳蔣氏　祥森　瑞祿　均押

諸君請聽：站在渝州資格最老之「國藥大王」「利豐隆」提倡國藥歌……

新生活　謀自強　各種國貨要提倡　惠農工　求生產　人人豐衣足食滿　國貨與　往外辦　帝國
主義要餓飯　與實業　開各礦　森林牧畜棉蔴桑　修內政　講外交　三民主義爲目標　我國藥
須提倡　自製者　求與依傍　本主人　何顯堂　臥薪嘗膽求自強　赴港粵　遊南洋　四十餘年苦非
常　行濟人利人　親到南洋蠻族村　掉換貨　參茸燕　珍珠號稱正梅片　犀牛角與牛黃
豈蔑血結品　楠香　洋廣藥　多得很　數百餘種說不盡　道運川　成本輕　猶如鶴立年雞羣　破大
荒　價值廉　圖快只賺九盤錢　能力國　能強民　諸君何樂而不行　高麗參　與衆辦　關茸人參
定價兼　特人售　港粵南　各處神效　丹丸　三蛇膽　喉症散　救人性命幾角錢　十字油　最馳
名　南洋救活百萬人　各藥品　治險症　扁鵲復生把世問

茸燕丸散銀耳　蛛樹洋參大王　利豐隆敬告

住儲奇門四牌坊馬路十字二十三號

重慶青年會第七組田園會緊要啓事

逕啓者本組本年會期後存餘款一萬元暫存青年會　經吉慶堂代表温少鶴先生在此數內借去現大洋二千五百元正以吉慶堂置濶水橋街第三號西式房屋地皮全院提作担保除交契查勘轉佃釘牌辦畢規定手續外特再登報聲明又本組會員張美璧遺失二十四年度第四十九號上會收據一張計載金額三百元佐記遺失會簿一本除補發外特此登報聲明作廢　又惠記所佔四分之一之會權完全讓與興記承受特此登報聲明

阿墨林

脚癬　癢在趾間　一滴「阿墨林」　立刻不癢了

「阿墨林」之殺菌止癢藥力最爲充足，最頑固之脚癬，用「阿墨林」不出七日而完全皮光不癢，業經各界信用

各埠藥房均有出售

奇藥既假必靈時多購　當心

癬瘡酒濕　藥到病除

敵之斑雀是「面友」

新一層皮瓶數探連

面友

白嫩去斑

毛孔粗大者皮膚必粗糙。及雜物侵入。今即欲生雀斑。非去斑。白皮膚普通雪霜

所可奏效。祇有「面友」可以勝任。因「面友」質料最細潔。含有貴重藥劑。滋潤而兼收歛。搽後立即深入皮裏。使粗毛孔收縮。皮雀斑既除。色白。乾皮油皮用面友均妙。試搽數瓶。必見奇效。雀斑粗皮無不一旦根本消除也。（分大小瓶二種）

各埠藥房商店櫃檯均有出售

上海北京路二六六　百昌行總經理

重慶華通藥房經理

新到　牌子最老的　五香鳳尾魚

上海泰康食品公司出品

各種餅干　花色繁多不及細載　罐頭水菓　零整批發格外克己　菓子露等

重慶經理白象街廿號　瑞豐泰謹啟

高麗參

人參膏　人參精

開設重慶商業

號本年始創於重慶廿餘年專辦道地關東整架鹿茸吉林野產人參哈十蟆油美國大小花旗參光參暹羅官燕綠水蒙桂紅白高麗參山西定坤丹雲南百寶丹天生磺藏紅花野神樸白銀耳同仁衛生丸虎骨酒上海六神丸　婦女要藥

重慶天生元緊要啓事

啓者敝藥房於去歲發上黔省分號所用之安然丸仿單佈告數張殊行在途被匪搶劫消查數月杳如黃鶴值此嚴厲戒煙之際恐被奸人便買商標以此僞造託之安然丸混售希圖漁利不惟名譽攸關抑且流毒社會敝藥房今爲杜絕......

提倡國信　挽回利權

避瘴防疫　民生丹

四時要葯　國寶丹

治疫痧霍　救急水

總發行　漢口民生大藥房出品

分發行　重慶文華街五十六號　成都中東大街六號　渝駐蓉推銷處　各埠各大藥房百貨商店均有出售

本藥房發行老牌藤井靈寶丹健胃奇應丸暨各種良藥內服外用等藥品精製配成所以風行遐邇近來冒牌靈寶丹遍地皆有受害非淺今改良特製硬紙透明紙每袋共有九個在聯紙左邊三個正面三個謹防冒牌中間一個藤井檢證下面一個在日光上照看便知再此面起死回生下添藤井二字即藤井靈寶丹如無此記及藤井靈寶丹定係假貨務希購服諸君注意庶不致誤共委託顧問律師即及代表嚴密調查假貨一經捉獲依法嚴辦希各留意

新豐街　重慶特約經理協和藥店　商業場口中英大藥房

中國總經理上海九三藥大房

大誥

唯一百貨商場

國貨實行大傾銷　一元草帽　衣料廉價　存貨無多　購者從速

地點陝西街電話六〇三

教育部審定

新生活小學教科書

新課程標準

公民訓練　國語　說話　衛生　社會　自然　常識　算術　珠算　勞作　美術　音樂

馬客談等編	初級八冊前二冊各一角後六冊各二角
蔣息岑等編	初級八冊前四冊各一角後四冊各一角二
馬客談等編	初級八冊每冊八分（本書供一二年級用）
王卜辛等編	初級八冊每冊八分
胡顏立等編	初級八冊每冊八分
朱亥陽等編	初級八冊前四冊各一角後四冊各一角二
薛天漢等編	初級八冊每冊八分
張匡編	初級二冊每冊一角（本書供四年級用）
李善靜等編	初級八冊每冊二角
葉元鞋等編	初級八冊每冊二角
邱絜湘等編	初級四每冊一角五分

高級四冊每冊二角五分　高級四冊每冊一角五分　高級四冊每冊一角　高級四　每冊一角五分　高級四冊每冊一角八分　高級四冊每冊一角五分　高級四冊每冊一角二分　高級四冊每冊二角　高級四冊每冊二角　高級二　每冊一角五分

適應兒童欣賞　注意兒童經驗　鼓勵兒童發表　採用單元組織　切合科目分併

便利兒童思考　切合兒童應用　引導兒童活動　注重教材聯絡　便利設計教學

樣本備索

上海四馬路　大東書局　分局各省各大埠

老牌　明星花露香水

越陳越香

全國高等藥房各大百貨商店均有經售

重慶總經理　小什字街被面大王　永興隆號　第一模範市場　民生消費合作社

上海中西大藥房發行

角木橡皮圖章精印鉛石名片

倒塌逆候等症急用棗湯吞灌五六十粒小兒減半立即回生其效如神誠是救命之靈丹請注意是幸
電話七七四

摩登美人之標準

所謂摩登美人者。必須體格健強。體材合度。明眸皓齒。肌膚紅潤。換言之，摩登美卽健康美。體格健美，要在消化得宜。肌膚紅潤，端賴血液豐潔。古露精神鹽，功能逐日情暢體系。保持肝腎運用有序。令血液鮮潔有力。培成健美之體格。每晨呷飲少許。不久功效自見。

各大藥房　洋雜貨店　均有出售

華北及上海總經理　立基洋行　上海四川路二一〇號

（十九）

用仙樂軟片　人人贊美　張張滿意　攝影

全國各大照相材料行及各大公司均有出售

重慶特約經理　友記照相鐘表牙科材料號　地址縣廟街

全球歡迎　鄧祿普網球　各國錦標比賽均採用之

各大運動器具店均有出售

重慶商行瑞誠外新市區經理處通遠門

萬試萬利

柯達萬利軟片

晴雨明晦　無往不利

萬利軟片　與普通軟片迥異。因其塗有雙重藥膜。感光迅速。不受光線拘束。可在任何天氣之下。拍得異常明晰快照。各種鏡箱皆可裝用。萬利軟片　爲得較佳之成績。顧客未知此軟片之特長。一試卽可分曉。

柯達萬利軟片　包卷皆備。尺寸俱全。

美商　柯達公司　上海圓明園路一八五號

美國孟山都糖精

君嘗聞有此種奇異之致甜物乎

—較之上等白糖甜四百五十倍—

故此種糖精。用之殊爲經濟。中華各地藥房均有出售。君如從未用過。請就下列贈券中塡明姓名住址，並附郵票五分寄來。當卽奉上小樣品一份。

孟山都糖精，由本公司某化學師所製。爲美國最先出品。初僅爲一種奇異之物。嗣後其用日廣。醫師對於某種病症。亦採用之。英國政府且令人民一律購用。以資經濟。

保證無害　各物可用

謹防僞品冒充　務請指明孟山都糖精　真正孟山都糖精均裝於此種「聽」中　其上附有啓「聽」之鑰匙

祗須加入數粒　攪而嘗之可也

（一）

贈券
奉上郵票五分請惠寄孟山都糖精樣品一份爲荷
此上
上海郵政信箱一三七一號　孟山都糖精部
（姓名）
（住址）

上海公盛油墨行　重慶分行

本行專售鉛印油墨石印油墨膠版油墨謄寫版墨　版機器
鉛石印機大小印石印刷材料
應有盡有承蒙賜顧極誠歡迎

註冊商標　完全國貨

研究有素　質料高尚
價格低廉　銷路極廣

地址新豐街致中和巷口第十一號

先農公司協豐總經理處啓事

逕啓者查先農公司協豐總經理處自民國二十二年一月起截至二十三年十二月底止因外債遲遲未克收清以致無法結束延至今年六月內始將外債收齊除正式報銷外特此登報通知希各股東速將股票寄交重慶陝西街地方銀行孫壽祺查收以便按股攤分幸勿遲延自失權利也

重慶永慶輪船公司董事會啓事

啓者本公司宣布結束對於外間往來手各事業已辦理完結並由股東會舉定清理員一再清理並行監視進行在案現存追收外欠約已收存二萬元左右約計每股五百兩可分得五十元准於八月一日起請託重慶銀行代爲支付以八月底爲截止之期凡我股東務請於八月一日起持股票向重慶銀行分領第一次股款五十元卽由公司另出股票收據一俟將來外欠收齊再行登報通知各股東以便持據領取尾數用資結束尙希各股東察原爲幸

瓜子大王大減價

敬者敝號爲酬答顧主起見自國曆七月一日起凡購一觔至四兩瓜子均依每觔四角五仙推算批發照舊價亦依九折計算特此露佈藉便週知倘蒙顧請認明八卦商標爲記庶不致悞

太和號　總店陝西街電話一四七　支店關廟街電話一一八八

第二泉電影院

七月廿三日起映

新婚的前夜

堂座票價　一場一千二百文　二場二千二百文　三場
樓座票價　一場三千二百文　二場　三場三千六百文

出售蜜蜂

啓者予有純粹意種蜂數十箱因乏人飼養特廉價出售有熱心實業欲圖獲利迅速願意承購者請駕臨中都郵街十七號內與防一路財政辦事處向本人接洽此誠千載一時之良好機會希勿錯過爲盼

吳量甫啓

持就亮處一窺墨水容量顯然

派克真空注墨筆。儲墨量增多百分之一〇二。可寫數千字而有餘。而此雙倍墨量。又常顯然可見。筆管透薄環圍。映光質氣。從其虹彩絢燦之「小窗」。可見墨水幾何。其鉑，金，鈹，合製之筆尖。形式完美。正反兩面均可作字。請今日卽購一枝。

環圍透薄　可見墨水　設計巧妙　不可言喻

各處高等文具店均有出售　欲知詳情請向總批發處詢問

中國總批發　怡昌洋行　上海廣東路五十一號

Parker VACUMATIC

（七）

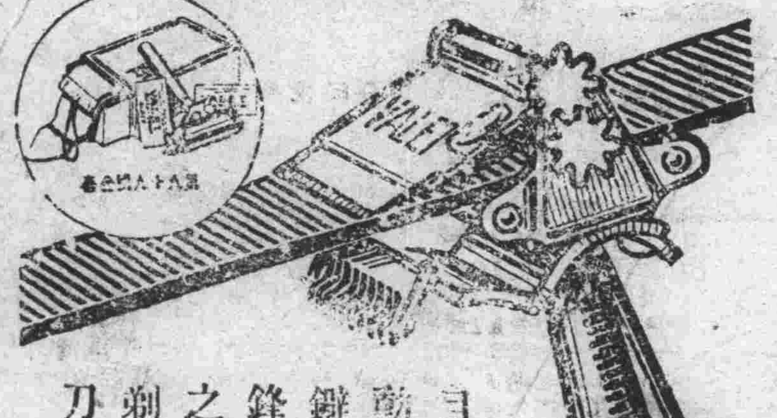

自動鋒鋩之剃刀

萬利自動鋼鋒保安剃刀。予君以最便最適最清潔最經濟之剃鬚方法。每次剃鬚之前。可將刀口鋼過。每片可用四十次至五十次。無不貼切潔滑。鋼鋒循片。各費十秒。君宜購用「萬利」。以省時間而免煩惱。英國製造。各經銷處均售。

萬利　自動鋼鋒保安刀

"VALET" Auto Strop Safety Razor

（二）

注意！

凡屬真正永備牌整體電池底上均有英文永備字樣爲記

●務請認明　以免上當●

美國永備公司

商務經濟

精練胰子 特別大減價
洗絲綢爲最上品 洗面能潤皮膚舒適異常
總經售處第一模範市場美時顏料趣行 分售處各大百貨商店

四川鹽運使署 解散認商鹽業公會
根據新鹽法暨工商同業會章則 組織新鹽業公會已呈財部請示

（本報特訊）本市鹽業公會，將於七底解散消息傳出，外間一般人士亟欲明瞭眞象，記者特於昨日（二十七號）午後三鐘，趨赴鹽運使署，訪謁吳淮白祕書，即詢以此次運署解散鹽業公會之經過詳情，當即發表如次之談話，吳君云，鹽業公會原係由各岸鹽銷認商所組設，負繳稅運鹽之責任，其經費一項，純依認商儎額之多寡抽稅而成，在劉運使視事之初，曾經召開全川鹽務會議，解決認商業經取消，人民皆得有自由繳稅運鹽販銷之權利，該公會實無設立之必要，應即予以解散，現在鹽業公會因一部份代認商所完之稅款未了，及歷年積案未清之故，乃暫准由該公會酌留重要員司數人，共同負責，辦理結束事項，同時各該鹽業分會亦應一律解散，又運署擬組織一新鹽業公會，現正參酌行政部頒佈之工商業同業公會章則，及四川新鹽法組織之，刻已呈請財部核示在案，總之今後決減輕鹽商負担，一俟奉到明令後，即從事着手進行云，玆將運署昨令鹽業公會解散訓令原文誌後，「查該會原係由認商所組設，負繳稅運鹽之責任，現在認商業經取消，已由各商自由繳稅運鹽，實無設立該公會之必要，應即予以解散，由該正副主席酌留重要員司數人，共同負責辦理結束事宜，其文件賬項並應妥爲保存，以備查攷，不得稍有遺失，又各岸所設之鹽業公會，應亦一律解散，照此辦理，合亟令仰該公會即便轉知各岸鹽業分會一體遵照，仍將奉文遵辦情形具報察核此令」云云，

渝中國銀行儲蓄部 增辦集團儲蓄辦法詳情

重慶市中國銀行，自七月一日，增辦儲蓄，存款日見增加，未及匝月，各種定期儲蓄及活期儲蓄，已達二十餘萬元，良以該行資本雄厚，信用素孚，以致有此成績，近該行爲提倡民衆團體儲蓄起見，特自即日起，添辦集團儲蓄存款一種，該項存款存儲辦法爲政府所屬之徵收機關交通機關，或公司工廠及煤鐵礦之類，每月或每星期發給職員薪俸或工友工資時，各均可按其所得金額之成分，提存儲蓄，而用團體名義，存入該行，作爲集團儲蓄，玆將該行擬訂集團儲蓄章程，擇要摘錄，以供各界參致，一，政府機關及公司工廠每月或每星期發給職員薪俸或工友工資時，各按其所得金額所得之成分，提存儲蓄，用團體名義存入作爲集團儲蓄，二，由各該團體將員工姓名及每人每月應存儲金數目，彙總送交該行，用團體名義，開立總摺，由該行立帳分戶記載，三，由各團體領袖或代表人，將簽字或蓋章填入印鑑紙，送交該行存驗，四，集團儲蓄之存入及支出，除憑摺外，並須憑印鑑辦理，五，集團儲蓄遇有員工退職或死亡時，應由各該團體備具公函，通知該行證明，並由領袖或代表人塡具與原存印鑑相符之簽字或蓋章，方能支取該員工名下應得之本息，六，[illegible]之規定外，[illegible]支取，倘遇[illegible]或公司公廠清算，有正式證明者，得取回其本息，七，集團內之每戶存款額度，至多不得超過二萬元，八，利率按週息八厘至週息八厘五毫計算，（職員薪俸一律週息八厘，工友工資，一律週息八厘五毫）每六個月結算一次，未存滿六個月者，按六厘計算，未存滿三個月者，按四厘計算，九，其他未盡事宜，依照該行儲蓄存款章程辦理之，

甘省捲菸過陝境 陝省徵收過道稅 財部請即取消

南京二十六日電，甘捲菸統收已自本月一日實行開辦，陝與甘毗連，對捲菸過境，仍有征稅情事，頗礙甘捲菸統稅之施行，財部十一月間即已咨詢陝省府即將捲菸一律遵照中央統稅制度改辦統稅，並請最近三年內原征捲菸查驗費附加稅數目及用途，查明列表函復，以憑商洽酌量補助，現再咨陝省府請速籌辦捲菸統稅，並將捲菸通過稅剋日查明取消，（中央社）

滬紗布交易所 開會檢查日紗種類 定八月一日開拍

（中央社）上海二十六日電，紗布交易所，二十六日午開會，檢查日本紗種類，以定標準，而便八月一日開拍，爲愼重起見，尚希再討論決定，

華紗布交易所定二十六日下午四時由鑑定員檢別日紗品級，以便於八月一日起，加入開拍，玆誌詳情如次，

樣品送檢 日商在滬紗廠所出紗類，自經該國在滬紗業聯合會長船津氏，與華商紗布交易所理事長穆藕初請求加入開拍後，即由穆氏提交理事會通過，頃在滬日紗廠已將各該廠所出紗樣，送至紗布交易所，請求檢定，

加入日商 此次加入之日紗廠商標計有上海紡織株式會社日光，雙虎，三虎，旭，日華紡織株式會社藍鳳，丹鳳，雲鵬，內外棉株式會社彩球，水月，東華紡織株式會社鴻精，大鴻，同興紡織株式會社陽鶴，公大紗廠寶光，大康紗廠立馬，大馬，瑞馬，豐田紗織廠，豐年，裕豐紡織株式會社仙桃等，

檢別紗品 頃紗布交易所，已定二十六日下午四時起，在愛多亞路該所召集檢別專家，開始檢別日紗品級，以便加入於八月一日起開始拍明年一月期貨，屆時日商是否推選專家加入檢定，刻尚未知曉云

紗銷轉旺 頃滬市存紗已見減少，粗細總計，祇四萬餘件，致市場上實貨紗股，昨本月期已漸展至一七一元八角以上，惟紗廠本身仍工者，紗價前更多，故各大紗廠並悉某廠又將於月底停開云

股一百二十萬，由王雲五等集資，俟發電問題經致廳決定，即進行興建，

六公司長江水脚公攤 已完全開始實行 同盟期限暫定六月

國營招商局，民營三北，寗紹，英商太古，怡和，日商日清等六家長江線水脚公攤，於廿五日起完全實行，設立辦事處，主持一切，玆誌詳情如下，

設辦事處 主持公攤——六家輪船公司—— 長江線水脚公攤，經六家再會議後，已決定公攤辦法，由六家公司每家派專門人員一名，合組長江水脚公攤委員會，該委員會辦事處，設在廣東路外灘日清公司樓上，湯姆生會計師事務所內，委託湯姆生會計師擔任公攤水脚事務，奚玉書會計師擔任查核賬目事務，另由湯姆生派及父司主持之，即日開始辦公，

廿五日起 完全實行——長江水脚公攤—— 分⊖上海至漢口線，⊜漢口至宜昌線即長江之中下游，至於長江上游，則不在內，每六家公司行駛該線之輪船，一律佔定公噸，將來收入水脚，依公噸比例分配，是項公噸數目及同佣等，雖已商定，暫由該委員會太古代表雷姆保管中，尚未繳至辦事處，凡長江中下游各口岸，均包括在內，下水已於二十三日實行，上水廿五日始實行，

同盟期限 暫定六月——自實行之日起—— 凡同盟之公司所屬輪船，開航日期，所裝貨物種類，噸數，何埠上貨，何埠卸貨，均須報告該委員會辦事處，因貨物各口岸均有上下，於開航之時，勢難報告，決俟該輪抵達目的地後，再行報告，並先試辦六個月，俟期滿後，如六公司同意，即再續訂公約，是項同盟實行後，機續辦理，各公司應一律遵守規定罰則，不得任意破壞云，

六公司長江公攤水脚 二十五日正式實行（續）

棉紗，香烟，麵粉，海帶，紙頭，五金，水泥，等另定新率外，餘皆照現行太利夫計算，

……報關業……有問題…… 實行公攤後，表面上固不漲水脚，但實際將原來各公司濫放五個九扣或六個九五佣等辦法革除，祇可得到一個例定九扣佣，惟向時六公司各有專報本局輪貨之一關行，公攤後彼此可以互裝，上月間曾有組織報關合作社之主張，後爲一般小報關行所反對，由是未能實現，而限定資格之議提出，其辦法係調查各報關行過去營業，凡水脚年滿六萬元者爲一等，滿三萬元者爲二等，滿一萬元者爲三等，一萬元以下者即不及格，一般小報關行聞之，大起驚惶，遂致引起爭執，而雜糧報關行等，因手續上不及遵辦，請再延遲若干日，但六公司則拒絕其請求，

公攤後……運貨費…… 從二十五日起實施公攤，不論上下水貨，以及長江內轉口貨，統入公攤賬內計算，六公司公議訂定之運貨費，大致由上海裝船，往漢口等埠之貨，以擔位計數者，定至鎮江每噸爲六元一角半，至南京者八元一角，至蕪湖者九元二角，至九江，及漢口者十一元六角半，又以斤量計者，至鎮江每噸六元五分，至南京八元五分，至蕪湖九元五分，至九江漢口爲十一元四角五分，其貨物中，如糖，疋頭，

……廿五日起實行…… 六公司聘請驗船司及江輪查驗師，已公同聘請驗船，分批檢驗，將各船裝儎量，列爲公認噸，係爲公攤標準之根據，共他各項手續，亦多趕辦竣事，六公司昨已電告鎮江，南京，蕪湖，沙市，宜昌，各埠分行，潯，漢，准自二十五日起，凡有攬裝貨物，一律入公攤，水脚，所有以前特佣同扣等等，統予廢除，其所聘專門會計湯姆生辦事處，亦自二十五日起開始辦公，（完）

贛粵商定 整理開發鎢鑛計劃

中央社二十五日南昌訊，贛省府爲澈底整理鎢鑛，除設管理局外，並與粵接洽訂定整理開發鎢鑛計劃，禁止民衆採掘及鑛商自由收砂，組織探隊，實地調查貯藏狀況，

津明華銀行襄理 方祖涵夫婦服毒 經施救後方無礙妻已斃命

天津訊，津明華銀行襄理方祖涵夫婦，二十三日夜化名投宿於北長飯店中，服安眠藥水自殺，經茶房發覺，送醫診治，方可無性命危險，但其夫人王可金，已無挽回之望，二十五日已斃命，聞方自殺原因，係聞明華停業後，方經手存款十萬，無法提出，備受存款人責難，遂萌短見，

溫溪紙廠籌備近狀

南京訊，實部爲迅速完成溫溪新聞紙廠，迭派次長劉維熾偕外籍工程司前往勘查，認原料交通水源均合紙廠條件，查勘結果，已擬具報告書，呈實行政院公博審核，資本總額定四百七十萬，官股三百五十萬，由實部在中英庚款下借撥，商

關劉今日離京飛渝
整理四川金融庫券明令公佈

本報南京二十六日專電，財政廳長劉航琛財政特派員關吉玉全公務完畢決倫（二十八）日乘包機飛渝，

南京二十六日電，國府二十六日令，（一）玆制定民國二十四年整理四川金融庫券條例公布之此令，（二）玆制定民國二十四年四川省地方建設公債條例公布之此令，

監督停業行莊 清理規則 財政部公布

南京訊，財部二十五日令，公布監督停業行莊清理專員辦事規則八條，規定監督清理專員職權如次，⊖關於審核各種財表事項，⊜關於審核檢查資產事項，⊜關於審核動產及不動產之變賣或處分事項，㈣關於審核清理款項收付事項，㈤關於執行財部命令及查復各事項，爲執行上項所列各款之職權，得隨時向各主管人員查詢，並得指揮辦理前項主管人員對專員查詢事項，如有推諉隱匿及故意延宕情事，得由專員呈報財部依法懲處，

渝社同人歡迎吳一峯 扇面聯合展覽會

吳君一峯浙江牛湖人也能詩善書精篆刻尤工六法，遠宗宋元近師石谷僑居滬上久已蜚聲大江南北，歲入蜀歷青城峨眉睹諸勝復從征川北出劍閣泛嘉陵而畫益雄奇險峻此次由蓉來渝同人等勸君將所作扇面先行展覽（山水條幅等整理秋涼後再行展覽）想必爲渝市書畫界放一異彩誠韻事也是爲啓

王治易 楊鼎新 張子先 蕭子玉
曾子唯 王國源 江梵乘 劉文淵
林潤孫 吳秋士 江疑九 呂純市
曾愼言 黃粹五 王白輿 謝德之
陳戎生 馮灌父 何斗元 吳佩生
何說嚴 譚備三 官寒知 張伯潤 同啓

地點公園路青年會 日期七月廿八日至八月四日

恭頌范局長崇實用人得力

內江商誠信因陳錫卿蒙第二署長尹述廷署員葉鵬生巡官周子常劉楚翹暨全體長警辦事敏活便利人民已將商之某案某一案於兩日內辦理結束感激之餘無以爲報特登報端頌揚云云 伍烈權 陳俊常

是婦女空前未有的救星

白帶症 固屬病菌爲患，然其蝕血之力甚巨若不速治，不惟妨害健康，且有虛勞之虞，鮮此丸者，雖不乏優良藥料亦難免劣品欺人，是以購求之家，往往躊躇莫決，本廠有鑒及此，特將神驗秘方，更加研究，製成此丸，貢獻社會，[illegible]

漢口四官殿下首 漢昌祥參號 函購部
為君服務周詳滿意
內地欲採購上等參燕諸感不便本號特設函購部凡批發零躉及吃戶如需參燕書信早發貨物夕至手續簡便服務周詳如蒙惠顧不勝歡迎創辦伊始無論多寡寄賞統歸敬認

龜齡機是專治男女
腎病是藥的男女愛情中祕寶，缺少兒女之仙丹，其配製，純用青春動物生殖腺甲狀腺，睾丸等所製成，復經中央衛生試驗所化驗許可
主治……久病衰弱，手淫斲傷，失眠瘦削，生殖機能減退，發育不全，精力疲憊，性慾減退，性交不能，陽萎，遺精，早洩，腸神精衰落，記憶力減退，視力減退，腸胃虛弱，消化不良貧血，面色痿黃，顏面早老，及女子肥胖病，而不受孕者，諸虛百損，虛火盜汗等。以上各症，患者速服
贈送……大贈品一萬合 凡買龜齡機一者即送一合買一打送一打定價每合二元每打二十元外埠函購須另寄郵費
發行所重慶中大樑子五號 金城大藥房辦事處
補品大王 龜齡之機

經管均極便利 凡本市不動產均可向 重慶信託公司辦理抵押或委託 地址大樑子電話四三六號

雙妹老牌花露水
雙妹花露水，歷史最久，香味幽雅，經久不散，乃居家旅行所必備，功效宏偉，到處歡迎，洗面沐浴療治皮膚病之妙品也，不特挽回外溢已也。

雙妹老牌菓子露
天時暑熱，宜愼飲食，病從口入，須防腐疫，雙妹菓子露，久遠經歷，清潔衛生，飲之舒適，能通大便，能生津液，又能解渴消食

雙妹牌白鞋帽粉
雙妹白鞋白粉帽。有軟有硬。最潔白。最經濟。最優的國貨。何必要用外國貨呢。愛國士女。當然愛用國貨
漢口總發行中山大馬路 廣生行有限公司啓 重慶代理處商業場張興號

雙妹老牌爽身粉
彼美人兮，手如柔荑，肌如白雪，膚如凝脂，楚楚動人，敬之慕之，蘭湯浴罷，其樂怡怡，雙妹爽身粉兮，無以上

大賤價 各種草帽 綉花女鞋 價廉物美，保證滿意。購買請速，遲則失望。
商業場恆孚百貨商店 電話二三七

遺失啓事
茲遺失舊竹摺扇一柄款上特華下款李爾果若有人拾得請送交本社即當酬洋三元決不食言此啓

失票啓事
邦等於本年四月一日由魏之龍處長代交祥豐一千七百元會存字第二張計洋一千七百元[illegible]

白帶唯一特效丸
爲全國獨一無二的聖藥
老幼新久輕重一切帶症，不問斷服之，包能一瓶見效，兩瓶收功，永保不發，誠白帶之根本治療藥也，每瓶一百八十粒定價二元函購郵費在外
重慶大安製藥廠出品
總批發處新豐街華洋大藥房各西藥房均有代售

江景昌鐘樓
一百一十四元　一百零八元　電話‥六五八
概作無效此啓

申匯

昨日申匯午前開盤繼前日下跌，繼因小戶空頭塡空，多頭又出而抬價，大跌之後，匯價轉好，但電匯異常疲滯，各期成交不旺，午後多頭繼續交買，空頭觀望未動，故匯價又上漲，茲將行情錄下，

前市

期別	開盤	收盤
七月底	一一四六	一一五〇
八月	一一三八	一一四六
九月	一一一八	一一二六

後市

期別	開盤	收盤
七月底	一一五二	一一六〇
八月	一一五〇	一一五六
九月	一一三〇	一一三五

中央銀行掛牌
中央申鈔 平匯
中央渝鈔 一〇五〇元
地方鈔 一〇五〇元

中國銀行掛牌
即期電匯
中國銀行申鈔 平匯
中國銀行渝鈔 一〇五〇元

割帳洋
賣價 一一五五元
買價 一一五〇元

國際匯兌
英磅合滬洋 一二·六〇　渝洋 一四·四九
美金合滬洋 二·五九　渝洋 二·九八
法郎合滬洋 ·一八　渝洋 ·二一
日金合滬洋 ·七六　渝洋 ·八八

省外匯率（每百元價）
上海及華南各處 交 一〇五元　收 一〇〇元
天津及華北各處 交 一〇六元　收 一〇〇元

省內匯價（每百元價）
成都 交 一二二·五〇　收 一〇〇元
涪陵 交 一〇三元　收 一〇〇元
潼川 交 一一〇元　收 一〇〇元
瀘州 交 一〇二元　收 一〇〇元
嘉定 交 一〇三·五〇　收 一〇〇元
內江 交 一〇二元　收 一〇〇元
自流井 交 一〇〇元　收 一〇〇元
五通橋 交 一〇三·五　收 一〇〇元
隆昌 交 一〇二元　收 一〇〇元
萬縣 交 一〇二元　收 一〇〇元
敍府 交 一〇二元　收 一〇〇元

聚興誠掛牌
即期電匯 一一六五元

國際匯兌
英磅合滬洋 一二·八〇　渝洋 一五·〇〇
美金合滬洋 二·五八一　渝洋 三·二〇
佛郎合滬洋 〇·一七一　渝洋 〇·二〇

省外匯率
北平及天津 交 一一八〇元　收 一〇〇〇元
蘇州及南京 交 一一七〇元　收 一〇〇〇元
漢口 交 一一八〇元　收 一〇〇〇元
長沙常德 交 一一七五元　收 一〇〇〇元
沙市 交 一一七〇元　收 一〇〇〇元
宜昌 交川洋 一一四〇元　收川洋 一〇〇〇元　交人洋 一一七〇元　收人洋 一〇〇〇元

省內匯價
成都 交 一〇一〇元　收 一〇〇〇元
萬縣 交 一〇一〇元　收 一〇〇〇元
瀘州 交 一〇一〇元　收 一〇〇〇元
內江 交 一〇一〇元　收 一〇〇〇元
涪陵 交 一〇一〇元　收 一〇〇〇元
酆都 交 一〇二〇元　收 一〇〇〇元
長壽 交 一〇二〇元　收 一〇〇〇元
大足 交 一〇二〇元　收 一〇〇〇元
銅梁 交 一〇二〇元　收 一〇〇〇元
永川 交 一〇二〇元　收 一〇〇〇元

本市債券
中國銀行掛牌 四川金融公債 二八九元
聚興誠銀行掛牌 四川金融公債 二八九元

洋水（以千元計）

票額名稱	洋水市價	
莊票換現鈔	早盤平過	收盤一元
莊票換申鈔	早盤一百二十元	收盤一百廿元
莊票換川人洋	早盤四十六元	收盤四十六元
鈔票換申鈔	早盤一百一十元	收盤一百一十五元
鈔票換川洋	早盤四十二元	收盤四十五元

利率（以千元計）
（一）上海日息二角
（二）比期利率一元五
（三）銀行公會日息三角七仙五

金市
上海標金行市，昨又下跌四元，但其他金市無甚起伏，市價誌次
浙幫赤金 售出一百一十四元　收入一百〇八元
渝幫赤金 售出一百一十三元　收入一百〇八元
滬標金行市八五八元
海關金單位每百個 折合川洋一百七十八元二角

銀市
大錠每十兩掉換現鈔 十一元四角
赤水中山 七折
雲南老半元 九二折
廣東雙毫 七折二
青草壩洋 五折
啞板金字 七折
光板大洋 九五折
外省雙單角 六折
灣角半元 五折
川龍老半元 九二折
廣東滿龍洋角 七五折
雲南滿龍大洋 九二折

錢市
本市銅元市況，昨日來路甚旺，市場交易熱鬧，行市下跌，評委會掛牌，零市每元仍爲廿六串，但大盤行市每百元則由二千六百卅串，跌至二千六百四十串云，

日用品類

米（以石計）
頂尖米 廿二元八九
二尖米 廿二元五角
次者 二十一元幾
藍米 二十元上下
次者 十九元四五角

雜糧（以石計）
本市雜糧市況，昨日存底寫缺，高粱豆子市甚俏快，小麥來源不多，銷胃平穩，昨日共出交易一百餘石，茲誌各項市價于後，
鮮磧米 二十元
次者 十九元三四角
再次者 十九元
河米上熟每斗二元左右
大河糙米每斗一元七角
山米上熟 二元四角
特等機器米 二元六角
頭等機器米 二元五角
二號機器米 二元四角
三號機器米 二元三角
小河高糧 九元半
大河高糧 十元〇五六角
綠豆 十四元四五角
次灰綠豆 十四元八角
大河黃麥 十三元四五角
小河黃麥 十三元一二角
白豌豆 十三元上下
大河綠豆 二十元左右
小河綠豆 二十元〇四五
小山麥子 十三元二三角
全新麥子 十三元左右
黃荳 十四元一二角
黑芝麻 四十五元半
白芝麻 三十元〇四角
大河葫荳 十一元上下
小河葫荳 九元四五角
大河黃豆 十八元左右
小河黃豆 十七元六七角
全新葫豆 十二元上角
新黃豆 十五元左右
小河豌豆 十二元六七
本山黃豆 二十元左右

油（以百觔計）
上等桐油 三十七元
次等桐油 二十六元
上等菜油 十八元五角
上等蔴油 廿六元半
次等蔴油 廿二元
上等花生油 廿一元
花油 十九元
洋油 十四元四角
猪油 三十三元五角

糖（以百斤計）
上尖白 十七元五六角
上中白 十六元六角
中白 十六元一角
次白 十四元四五角
陽糖 八元五角

肉市（以斤計）
猪油 七串八百文
豬肉 六串八百文
羊肉 四串上下

煤炭（以挑計）
本市煤炭市況，連日交易市旺，行市較前略提，因現值洪水，輪船需炭較多，各公司採購巨量煤炭，銷路轉旺，茲將市價列後，
大河大炭 七角五
大河正炭 五角五
大河小炭 四角
大河杠炭 三角五
大河炭花 三角

茶葉（以觔計）
永昌祥下關沱茶 一元五角二
天德昌下關沱茶 一元三角四
茂恆下關沱茶 一元三角四
協心美下關沱茶未到
義和生下關沱茶未到
永豐下關茶 一元一角四
永昌祥下關散茶 一元一角四
天德昌下關散茶 一元一角二
茂恆下關散茶 一元一角二
雜牌下關散茶
協心美景谷沱茶 一元〇六
義和生景谷沱茶 一元〇六
光和永景谷沱茶 八角八
美利康景谷沱茶 八角八
三元利景谷沱茶 八角八
福合祥景谷沱茶 八角四
大同景谷沱茶 八角四
玉堂春景谷沱茶 八角四
源慶景谷沱茶 八角四
同益昌景谷沱茶 八角四

麵粉
本市各廠麵粉，近來出產頗豐，存底甚厚，此間各麵粉公司，爲競爭營業起見，以求銷路，紛紛跌減市價，茲將麵粉市價列後，頭號麵粉每袋三元五角，二號麵粉每袋二元，小號麵粉每袋七角
盒子掛麵每把 二千六百文
溫泉掛麵每把 二千六百文
蛋青掛麵每把 一千六百文
特號掛麵每把 一千六百文
頭號掛麵每把 一千四百文
二號掛麵每把 一千二百文

商品類

棉紗（以包計）
本市棉紗市，昨因申匯回頭，紗市現穩快之象，食賣人多，共出交易一千二百餘件，茲將市價誌後，
廿支紅金城 三〇六元
廿支新紅奎 三〇六元
廿支藍人中 三〇三元
廿支綠人中 二九八元
廿支雙鹿 二八八元
廿支紅人中 二九〇元
廿支綠金城 二八七元
廿支四平蓮 二八七元
廿支球鶴 二八二元
二十支鴻福 二八一元
卅二支壽金城 三〇九元
卅二支雙喜 二八三元
卅二支雙馬 二八一元
二〇支單球 二八八元

疋頭（以疋計）
漂白合六
白市布 十七元三角
美的花白市布 廿元〇七
金五牛白市布 十九元〇六
黃忠白市布 十六元八角
皇后圖白市布 十四元
三猴白市布 十七元三
大公白市布 十二元五
金城十斤市布 十元
眞安安藍布 十七元五
富貴安安藍布 十七元二
近字安安藍布 十七元一
關亭陰丹藍布 十七元五
龍船陰丹藍布 十七元五
獅球陰丹藍布 十五元八
獅灰陰丹藍布 十五元八
獅灰陰丹藍布 十五元三
樸滿陰丹藍布 十四元二
黎花陰丹藍布 十四元
竹林陰丹藍布 十四元
金城毛藍布 十四元
渝德毛藍布 十四元四
孔雀毛藍布 十四元六
蝶美毛藍布 十四元四
天藍洋布 十四元二
天藍新生活布 十七元三
天然色布 十四元
獅球青洋布 十五元四角
獅球毛藍洋布 十四元
黎花灰洋布 十二元七
黎花青洋布 十三元
寶鼎灰洋布 十二元八
寶鼎藍洋布 十三元四
竹林摩登布 十四元四
黎花青洋布 十三元
金城哈機 十元〇二角
寶鼎哈機 十三元
黎致哈機 十七元
三峽布 五元二
藍條本機丁綢 七元
藍條本機膠布 三元六
二四本機白布 八元
五二本機白布 二元四角
萬年青白洋布 十三元一
得利青白府綢 十五元三
松鶴青白府綢 十五元

府綢（以碼計）
近宮府綢 五角四
龍井府綢 六角
印度綢 一元一角
七玫瑰花麻紗 三角八
三義洋紡 三角六
雙象洋紡 九角四
吉慶洋紗 五角一

山貨（以担計）
上蘭巾 一百〇六元
中蘭巾 九十幾元
下蘭巾 八十幾元
黑猪鬃 廿七號配箱 二百三十元
白猪鬃 廿二斤配箱 八百三十幾元

藥材（以每百斤計）
白毛上元莊 五六百元
黑毛上元莊 九十幾元
刁王 四十四元
統芎 二十七元五
芎王 三十一元五
貫芎 三十五元五
寸多 二十九元二
京吉 四十一元五
頂黨 四十四元
木耳 一百二十四元
當歸 四十一元五

五金（以百觔計）
板鐵每担 十二元
洋鋼每担 十三元
洋釘每桶 十二元
鉛絲每担 十八元
廣片每箱 十四元
鉛皮每張 二元
鋸皮每担 十四元
鐵絲每桶 八十元
水泥每桶 十四元

乾菜（以百觔計）
海帶 十三元八
胡椒 八十三元
蜇皮 五十元
木耳 一百二十六元
金鈎 一百五十元
次洋菜 三百七十五元
口磨 六百六十元
牙翅 一千一百八十元
魚翅 二百四十元
蛋菜 一百二十八元
魚皮 一百一十五元
中珠 二百三十元
刺參 四百六十元

川綢被面（以每疋計）
嘉定廠絲綢 四十卅八　卅六
嘉定廠絲紡 卅元廿八　廿六
嘉定大綢 十八廿元　廿二廿四
嘉定龍興綢 四十元
嘉定西裝綢 三十五元
順慶綢 十五元
錦緞被面 三元至十　二元
細綉緞被面 二十元
粗綉緞被面 十三元
細綉綢被面 十四十五
粗綉綢被面 廿元十八

川南土藥
茂恆南藥 每千兩一千
茂恆南藥 二百元 每兩一元二角五
豐都老貨 每千兩三百
豐都老貨 六七十元 每兩四角
利記南藥 每千兩一千
利記南藥 一百五六十元 每兩一元二角
新貨 每千兩二百元
新貨 每兩二角五仙

顏料

英國顏料
一斤紅光手錠 三元九角
五斤紅光手錠 十九元二角五
一泡花鹹 八角
一二磅硫化鹹 十六元五角

美國顏料
一五〇斤純鹹 十九元
一〇〇斤燒鹹 廿二元
五〇〇斤燒鹹 五百〇四元五
一〇磅花瓶盤藍 五十元
一二磅大蘇打 十四元
口口口紅礬 一百元
一斤船牌軍灰 三元
一斤得利青灰 四元七角
一斤吃飯洋灰 四元
一斤燈塔洋灰 四角
一斤燈塔洋灰 三元五元
一斤蕉扇品綠 五元三角
一斤燈塔品綠 四元五角
一斤船牌綠 七元五角
一斤蕉扇油綠 二元五角
六兩燈塔品綠 一元八角
六兩蕉扇品綠 二元三角
六兩蕉扇品綠 二元四角
六兩茶花品綠 二元四角
一斤克力登藍 二十三元
一斤蕉扇煮藍 一元五角
一斤燈塔煮藍 一元四角
一斤得利煮藍 一元三角
六兩蕉扇煮藍 七角
六兩燈塔煮藍 六角五仙
六兩得利煮藍 六角
六兩蕉扇煮藍 二角三仙
一斤得利子黃 四元八角
一斤得利淡黃 四元八角
一斤得利煮金黃 六元
一磅吃飯金黃 一元三角
六兩華 五角五仙
容道金黃
一斤吃飯皂黃 三元
六兩蕉扇淡黃 七角
一斤蕉扇淡黃 三元五角
六兩茶花 二元五角
粒子金黃
六兩吃飯桃紅 六角五仙
一斤燈塔 十一元五角
桃花精
六兩跑犬洋紅 九角五仙
一斤情禮煮紅 五元五角
一斤耐克朱紅 九元
一斤蕉扇桃紅 九元
一斤吃飯桃紅 四元
一斤燈塔煮紅 一元六角
一斤蕉扇煮紅 九角五仙
六兩蕉扇煮紅 四角五仙
一斤將軍粒子元青 三元
一斤燈塔元青 二元一角
六兩得利品青 一元七角
六兩吃飯品青 一元七角
一斤船牌 二元二角
醬色
一斤吃飯 五元八角
豆沙色
一斤橙塔必煙 三元
一斤船牌茄花色 十一元
一斤伏青 八角
六兩壽星醬色 一元一角
一斤天官油綠 二元四角
一斤仙女洋灰 三元四角
一斤天官煮灰 二元
一斤牛頭快錠 四元
五斤牛頭水錠 十六元五
一斤飛艇青精 九角五仙
五斤飛艇青精 四元四角
五斤飛艇青精 八元
一〇斤飛艇青精 十六元
一斤天官元青 二元八角
一斤愛鵝元青 二元四角
一斤壽星元青 一元五角
六兩仙女元青 七角
六兩仙女血青 一元
一斤孔雀煮紅 二元
一斤天官煮紅 一元五角
六兩頭朱紅 一元七角六
六兩仙女桃紅 一元二角
六兩壽佛金黃 六角五仙
六兩龍虎淡黃 八角
一斤天官硫化藍 二元五
一斤飛艇硫化藍 二元五
六兩拉車品藍 一元八角
一斤飛艇地子 五元四角

輪船進出消息

船名	到期	開期	開往何地	停泊碼頭
民貴	廿九	三十日	上海	磨兒石
福同	廿七	廿八日	宜昌	玄壇廟
富華		廿七日	同	磨兒石
民乘	廿八	二十九日	同	
民強		二十八日	嘉定	元通寺
天福	廿八日	廿九日	同	同
民望		三十日	同	同
民享		三十一日	同	同
民裕		八月二日	同	同
民治		八月三日	同	同
民福		八月四日	同	同
民生		二十八日	涪陵	紙碼頭
南通		二十九日	同	同
南通		二十八日	同	鹽碼頭
民安		二十九日	同	同
民用		二十八日	北碚	同
民用		二十九日	同	同
江樂		二十八日	木洞	朝天門

成都行情報告
成都航訊茲將蓉市（二十六日）各項行市誌後

成都申票
即期 一千〇九十元
八半底期 一千〇六十五

成都渝票
即期 九百二十二元

成都銀錢市
渝鈔換大洋每千元貼水 開盤 八元一　尾盤 八元一
每元換銅元二十五吊八
大洋換銅元每伙三百九十八吊四
每元換銅元二十八吊
廠半元換大洋每千元貼水七十九元
每元換銅元十五吊六
生錠每錠換大洋十一元四角
赤金收進每兩六十七兩　售出每兩七十一兩
沙金 每兩 九十六元

成都日用品類

米糧（以担計）
上米 十四元
中米 十三元八角
次米 十三元六角
小麥 十元〇六角
胡豆 七元八
菜子 十三元

麵粉（百斤價）
上等 批發五元四角五仙　零售每斤五仙五星
中等 批發五元二角　零售每斤五仙三星
下等 批發四元九角　零售每斤五仙

肉（以斤計）
猪肉 一角三仙
羊肉 一角二仙
牛肉 一角四仙

糖
白糖 批發 十九元二角　零售 二角一仙
冰糖 批發 三十五元二角　零售 四角八
紅糖 批發 九元六角　零售 一角一仙

海菜（以斤計）
銀魚 一元三角
長魚翅 九元六角
魚肚 五元六角
黃肚 十二元
口末 四元四角
帶條 二角
帶絲 二角八仙
金鈎 二元
鱔魚 一元四角
鮑魚 一元

茶（以斤計）
陳下關春茶 一元
陳下關尾茶 一元九角
新景谷頭水 一元三角
陳景谷魯尾 一元六角
西路上等 一元二角
西路下等 六角
花茶上等 二元四角
中等 一元六角
下等 一元
龍井每斤 一元
桑尖每斤 一元
京香片每斤 二元

成都[illegible]
四二支文金 [illegible]
三二支天 [illegible]
二〇支紅 [illegible]

蛋
雞蛋 [illegible]
鴨蛋 [illegible]
鹽蛋 [illegible]
皮蛋 [illegible]
鵝蛋 [illegible]
鴿蛋 十八千左右

重慶安定謙泰聯合存款部緊要啓事
敝莊等前爲改進錢業務起見，聯合立存款部，分設第一二支部於兩處之內，作爲試辦，幷未正式設[illegible]門面，先後蒙各親友信任，開戶存儲，全[illegible]感謝，現因經營不易，讓決撤銷，[illegible]有各種存款，照原定利率計算，截至六月卅日止，本息一併付還，除分函外，特此申明，希各存戶屆時持據向原存處領取爲荷，倘存戶至期不來領取，恕不期外計算儲款以待，諸維亮察
安定謙泰聯存部第一支部第二支部謹啓
廖維邦 張簡仲 同啓

二者兼得
孟子曰魚我所欲也熊掌亦我所欲也二者不可得兼　興昌公司曰物美人所悅也價廉亦人所悅也今如購買十支裝紅買司干香煙則二者可得兼焉　因此煙質料純潔煙絲黃嫩　在京津滬漢各埠早已負有盛名獲得最大消市　即以四川而論此牌香煙亦早大批運到　高尚名貴社會咸知惟概是五十支罐裝每罐售洋六角今敝公司更爲顧客購買便利起見特向申廠訂製十支裝　紙盒美麗無匹晶瑩可愛　特別削價盡量犧牲　每盒只售銅圓二千文　諸君既吸名貴之香煙只費低廉之買價　實非[illegible]敝公司所說二者兼得[illegible]語也
中國華美煙草公司四川總經理處　興昌香煙行啓　地點重慶陝西街登龍巷第五號

靈芝藥片
專治時疫急痧　頭暈肚痛　上吐下瀉　水吼痢疾
一片立愈
藥力功效勝過藥水兩倍
貝母精
專治癆傷咳嗽　肺炎肺萎　痰湧痰結　氣急哮喘
五分鐘見效
重慶中華藥房經理各藥房出售

惡疫橫行

欲濟燃眉之急速備

卓效消化健胃力

大解毒殺菌力　仁丹

飯餘飯後宜服他如談話、外出、訪客時必含口中以防病菌侵入而謀胃腸強健爲至要

格言　仁者受人有證者敬人

主効

水土不服　食積不消
腸痛吐瀉　時行疫疾
猝倒昏迷　酒醉船暈
頭痛目眩

四川批發處　重慶新豐街　成都東大街　協和

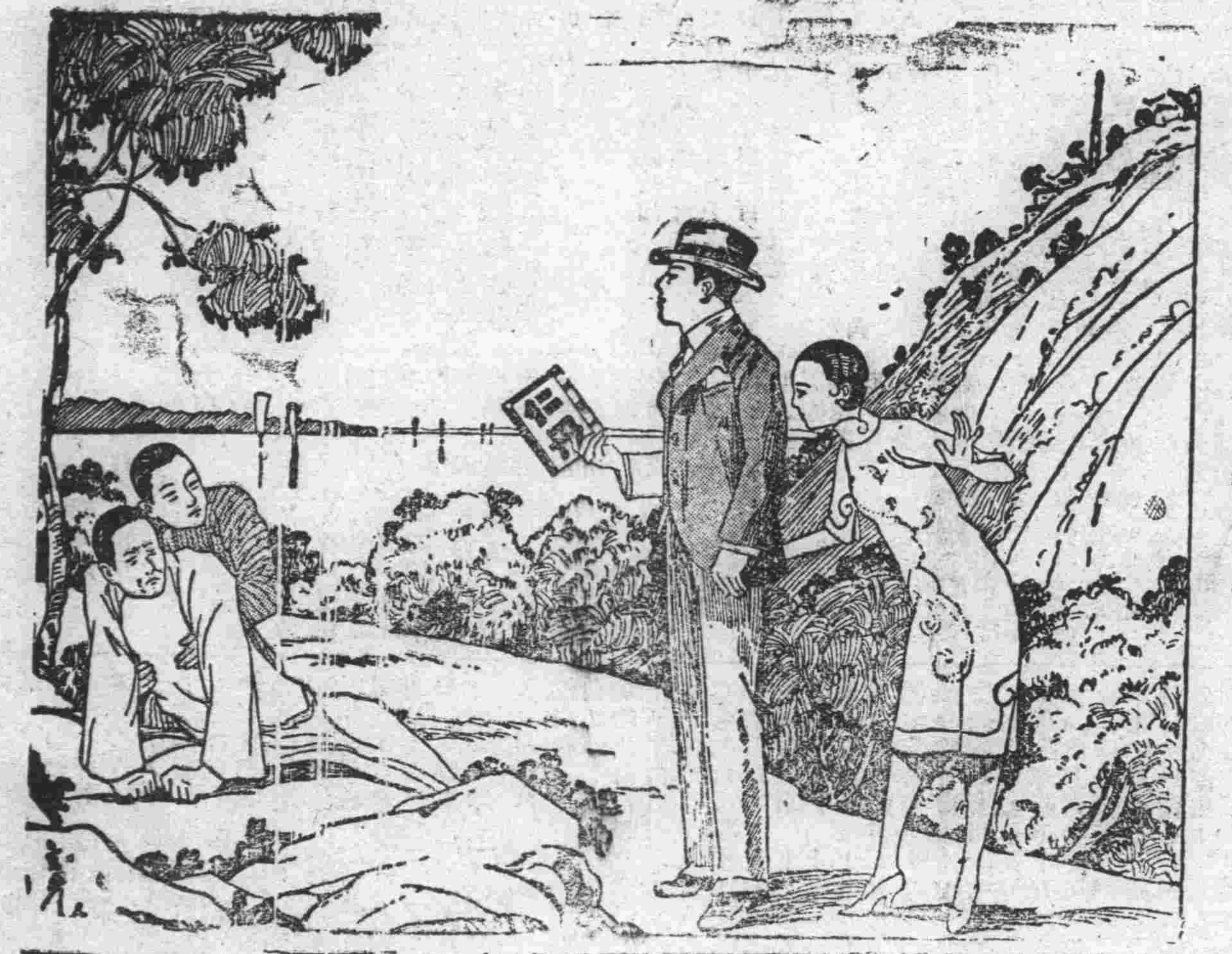

天行健

參茸燕桂龜鹿阿膠宣紙名筆印泥各種…

晉川興參茸燕桂號開設重慶上陝西街大什字

本號爲濟急救命之需要特由北平同仁堂購備同生黑錫丹此丹專治眞元虛…

太古公司車糖部啟事

太古車糖爲配製各種甜品之最佳品尚祈注意爲荷

太古精製蔗糖，久已馳名中國，及東方各地，各種糖類，盒裝包裝，大小俱備，各界人士取其價廉物美，多採用之，近察市面，冒牌甚多，惠顧諸君，請至太平門，海關隔壁，敝行購買，無不竭誠歡迎也，

病後服之　體力自强

兜安氏補神藥片

神經衰弱精力不足病後體虛健忘失眠速服此補腦補血之聖藥便能日趨康境體壯力强

各埠藥房均有出售

上海兜安氏西藥公司

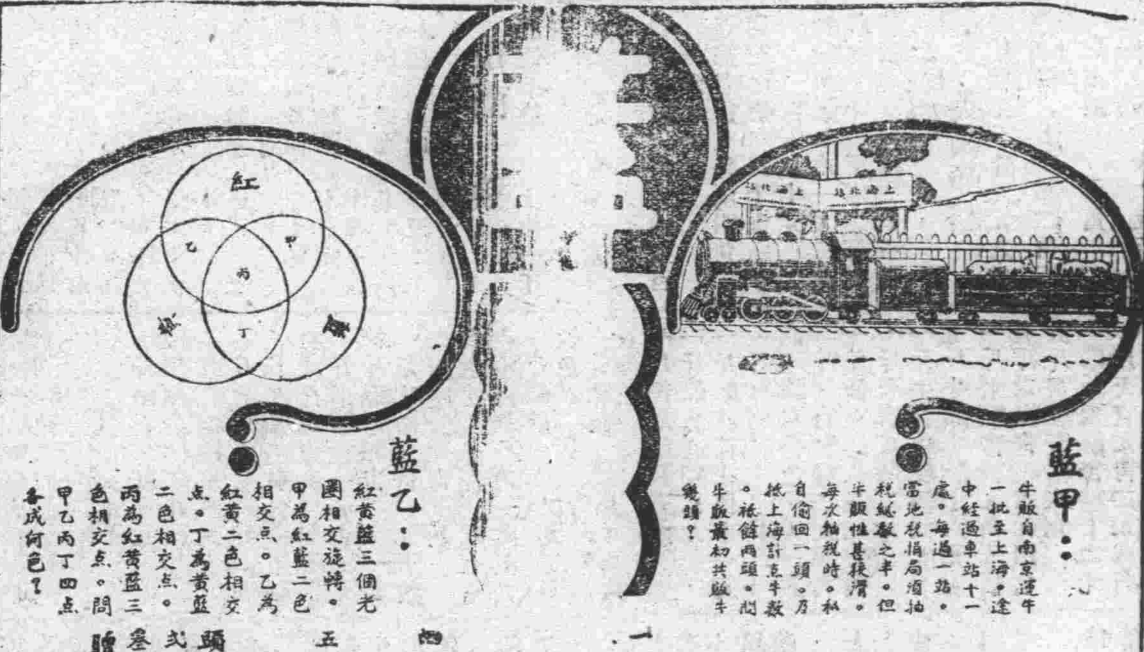

藍甲：牛販自南京運牛一批至上海，途中經過車站十一處。每過一站，當地稅局酒抽稅總數之半。但牛販性甚狡猾，每次抽稅時，私自偷回一頭。乃抵上海計点牛數，祗餘兩頭。問牛販最初共販牛幾頭？

藍乙：紅黃藍三個光圈相交旋轉。甲爲紅藍二色相交点。乙爲紅黃二色相交点。丁爲黃藍二色相交点。丙爲紅黃藍三色相交点。問甲乙丙丁四点各成何色？

第三組徵求答案

測驗兒童智力　可得贈品獎品

小朋友們。現在有八個小問題。分紅黃藍綠四組刊登。每隔十五天登一組。上面藍字第三組的兩個問題。請你照下列的條規應徵。答中的可穩得贈品。並有獲取獎品之希望。

應徵規則

一　答案須寫於應徵券內或用白紙亦可並須寫明應徵人姓名及詳細住址 [illegible]

[illegible]

四　[illegible]此種兩用券分紅黃藍綠四色每組一色[illegible]紅黃藍綠四色全套者可隨時持向敝公司領取贈品一件（通信領贈須附寄費一角五分半）

五　兩用券於國曆八月卅一日抽籤開獎獎品於抽籤後二個月內領取過期作廢

獎品贈品種類

頭獎　一人……得向上海先施公司或永安公司任意選擇價值壹千元之貨物

貳獎　十人……得向上海先施公司或永安公司任意選擇價值壹百元之貨物

叁獎　廿人……各贈上海商務印書館出版之小學生文庫壹部

贈品無限……積滿四色兩用券全套者各贈弍號閙士米爽身粉一罐

美商上海棕欖公司啟　廣東路五十號

應徵券		姓名
答案		住址
甲	乙	

商務日報副鐫

一九三五年七月廿八

何必掛念着「死」咧！

金溜

人，在「生」的時候，就帶來了「死」：所謂「新陳代謝」，全是一種自然的現象！

然而許多人因為死亡的啓示，或者是環境的困難，常常就發出「生命異常短促呵！」「人生有啥子意義！」這類灰色的語調。其實這些都是「杞人憂天」的愚者！更有的人，以為苦幹的人們是笨伯，他的論調就是「人，横順一死，得過且過，何必自討苦吃咧！」像這樣苟安偷閒的人，已成為社會的贅瘤，然而他在夢中還以為自己是世界上絕「頂聰」明的人！

我們既是成為了「人」當然就帶着創造人類歷史的使命！這與蜜蜂生來就因生理而規定了它的職務一樣自然。然而蜜蜂的生活是機械的，所以一點不需要去意識它。人類的生活卻是一天一天的改進的，它有着偶然性的與必然性的變化，同時更加上保守者的矇蔽，所以，要意識我們現時的職務的正確，——就是說怎樣才能算是我們負着了正確的使命——是一件最不容易的事。因此，許多人都成迷路的羔羊，加上週圍滿是荊棘，「嘆人生」的語調，就高彈起來了！

要是我們不做迷路的羔羊，不作無益的論調，那只有努力「在理論上，事象上去認清時代，確解我們應如何做一個「人」的工作！我們不要作「杞人憂天」的笨伯，更不要做世界上絕頂「聰明」者！

生與死，全是自然的現象，我們何必去掛念着咧，朋友！

兩巨人

孟引

胡明看見在講演廳的四壁上有偉大人物的畫像懸掛着。

這是江南學院的講演廳，在主席台後面的粉白的牆上，懸着一張黑白畫的人像，配在兩面旗子之間，襯着這黑白畫的兩側的，是一對篆書的銘箴語，漆黑而龐大地點綴成牆上的兩個縱列，裊每一個牆角的兩邊，兩個裝人像的鏡框懸掛着，在左右兩側的延長的牆上，每邊均勻地懸着四張巨大的人像，它們的下面，註着各自的名字與小傳。

對於這些歷史上的人物，胡明懷有暗暗的景仰，他雖然不是南江學院的學員，不會聽過那些教授們頌揚這些偉大的，在歷史上建過奇勳的英雄，但他從自己所讀過的史書上知道這些英雄，而且由於他是葛教授公開講演的常聽者，他相信着葛教授的頌揚英雄底雄辯，景仰着這些壁上的人像。

然而，正如沙彌禮贊菩薩一樣，雖然虔誠地跪在菩薩像前卻一心敬長着活着的方丈師父。胡明對於這些過去的人物底敬仰，實在不及他拜信活着的偉大底傢伙，葛教授是他所不認識而活在他面前的一個巨人，他聽過葛教授的高深的講演，他知道有許多人稱頌葛教授，他拜倒在葛教授之下恰如一個小人被握在一個龐大的巨人的掌中。

大廳內漸次充滿了聽講演的人，在他前面的坐位，有正兩位穿灰藍旗袍的女下坐子上了，在絮語着：「葛教授不愧是名教授」，在他左側座位上，一位戴眼鏡的青年正在摸索着筆記冊，他望望後面，一排一排地坐滿了各色的青年，在他後面第二排座中，有一位比他略為胖些的青年，忽然和他打招呼：

「……老胡，你來了好久吧？」說着，那位青年走了前來，在他右側一個空位上坐下了，

「不久，不過我到的時候，這兒祇到了十多個人，」

「聽說你辭去了北源為公司的事，是不是？」

「是的我辭去了，因為那邊的薪水太少，而且隨時欠薪，我打算投身到航業界去」

「那樣你不是更少機會自修和聽講演了嗎？」

「不，」他微笑了，「葛教授是捷運公司裏的人事指導員，如果我能夠在捷運公司做記帳員，也許更多機會直接會見葛教授了。」

主席台上發出一陣幽微的鈴聲，甍甍的全場突然轉為寂靜。胡明看着那留着長髭的主席懶洋洋地宣佈了第十七次課外的公開學術講演後，那位肥胖的鼻梁子架着眼鏡的葛教授從後面的藤椅中站起來了，他走到了半圓形的台桌前，

葛教授，一種清楚的官話開始講演了，他娓娓地描述出人類本性的特點，他說出慈愛是人類生命調和的動力，他說着：

「諸君，凡是大英雄都是悲天憫人的，唯其能悲天憫人纔有創造國家幸福的偉業出現，殘殺，掠奪，並不是人類的本性，博愛乃是一切進步的心理的基礎，這是一種偉大的精神，一種諧和的宇宙的旋律，——」

台下的聽衆，這時發出了一陣轟轟的鼓掌聲，葛教授停了一刻，又繼續着他的論證，列舉着親子之愛「赤子之心」等，而後是一串胡明所從未聽懂過的哲理與心理的說明，葛教授在盡他所能地引證了許多之後，便稍微憤慨地斥責殘殺，掠奪，與爭鬥的不合理，說它們是阻礙文化進步的，是非人性的，所以，他說：「近來流行着許多關於人類互相爭鬥的學說，是變態心理的產物，是荒謬的學說——什麼學說，不過胡說罷！」

於是，又在聽衆之中發出一陣鼓掌聲而葛教授便以滿意的口調歸結說；

「因此，我們要闡揚人類博愛的原理——這是古今中外一切宗教，哲學，與科學思想的神髓，在中國，儒家的仁愛說便是這一原理之結晶。」

在幾句話簡要地稱贊了中國固有文化與道德之偉大以後，在聽衆的混雜的鼓掌聲中，葛教授走下了主席台，緩緩地走出了講演廳，聽衆尾在葛教授之後漸次走了，

胡明，似乎被這巨人的博愛所光耀愉快地走到了街上，經過一條車輛稀少的馬路，他走到一個衖口，一位瘦長的全身灰褐色的青年，從那紅磚牆的夾道中走了出來，

「羅清！」胡明叫了，那瘦長的青年走到他面前，和他握手了，兩人諦視了幾秒鐘，胡明說：「好幾年沒有見面了，你近來在做什麼，」

「是的，足有六年不見了，」羅清懇切地回答，「現在我正在失業中，可是，不久我可以在一個地方教小學校的課，你呢？聽說你在北源公司做事，生活還比較安定的吧？」

「不，我已經辭去了北源的事，不久要到捷運公司去了，等一下我得這新的職業，要去會一下葛教授，——他是江南學院的名教授，你知道吧？」

「唔，」冷淡的回辭，「你沒有聽過葛教授的講演吧？」

「什麼？葛教授的講演？」羅清起先是詫異地看了胡明一眼，隨即微笑了，「我沒有聽過，但是我從報上看過他的演說，那是站在半天雲裏說話，對於我們地上的實在情形，他沒有提過半句話。」

這種輕蔑葛教授的話使胡明詫訝了，一個窮途潦倒的小學校教師，竟蔑視他的偶像如一個不足稱道的放言者，是令他震撼的，他說：「他說的話是一些高深的至理名言呀！」

「至理名言！」羅清顯然輕蔑地說，「現實的人生是苦痛的，最高的哲理在於找出苦痛的實在的來源，指示人們怎樣去抗戰，講些什麼人性的話，那是詭辯，」

胡明茫然地望着他，覺得在他面前暈眩起來，他似乎具有另一種巨人的威力，想把葛教授的威勢從胡明的心中摧毀似的，

羅清在這不理解的緘默中，向胡明告辭了。

「你有事去吧？今晚七請到吉安里十七號來找我，再見！」

……………

在胡明的上衣的荷包裏，有一封引薦給葛教授的信，當他被引進葛教授的會客室內之後，他掏出信給那引他的門役，於是坐在紫檀椅子上細看着壁上的字畫，與秀雅的裝置，葛教授從另一室內出來了，一手拿着拆開了的信，漫不經心地問：

「你是胡君？」

「是的，我——」胡君站立起來，想要訴說他的願望，但是他謹肅的被打斷了，

「不要緊，你可以到我們公司裏來，請坐下，」

一種冷淡與敷衍的音調，使胡明的喉頭哽了，他猶疑地費力地說了一句：「我希望以後常有機會來聽葛先生講哲學，」

「哈哈！」葛教授敷衍地笑了，「哲學不過是各人說各人的道理公說公有理，婆說婆有理，誰得圓滑誰的道理就對」

像冰雪壓過了他的心，胡明啞然了。

「不過以後有機會你儘可來玩玩，」葛教授又說，

胡明起身出來，向葛教授鞠了躬，走到黃昏色籠罩着的街上，他覺得空虛，失去了一切寶貴物的空虛感浸遍了他全身，

他茫然失神地向吉安里走去，在十七號的門前他站住了，污黑的帶上年辰的印痕的門與黝黯，在他面前投下一個毀滅的陰影，他想敲門，但聽見裏面有談話的聲音，他靜靜地傾聽了一下，一個女的聲音說：「房東今天又在催房錢了，」

「推到下個月去吧，」羅清的聲音，

「祇怕推不下去，要我們搬家吧，」

「我的事已經就緒了，下個月無論如何是有錢的，」

「但是房東已經不相信了呀！」

一陣沉默

羅清的萎頓而疲勞的面孔，在敲門之後出現了，這房子是一個黑的暗洞，充滿了霉氣與灰塵的氣味，胡明立在門口，望着深滿的裏面，在那兒有一些陳舊中的雜亂的家具，與一位幾乎不能辨清面目的女人，

「請進來坐，」羅清懇切地說，「你去會了葛教授，他說些什麼？沒有說什麼？我就知道他不會說什麼的，等一下，我把這幾年來我的遭遇與波折講給你聽吧，也許你喜歡知道一些你所不會知道的苦痛吧，」

對於這懇切的接待，胡明默默地感動了，

一九三五，七月十八日，

入伍（八）

彭賓

他多好呵！

還有！遇着分隊長或軍士們打士兵的軍棍，便來講情，遇到我們開飯，便跑來歎着幾聲，士兵有家屬來便趕快叫去開上飯，……在有些弟兄伙的眼睛中，倒真是一尊活菩薩！

可是，士兵的餉，他卻暗暗地在扣了。

有次，我任勤務守武器庫，恰恰臨近他的寢室，聽得裏面他對軍士們講話，完全嬉哈打笑的，想來是莫有平時當着我們對軍士的那一副嚴厲面孔？

「軍士惡，長官和」！他在說帶兵的方法，餘外咕嚕咕嚕地又說了些什麼莫有聽清楚。當時心裏不覺一怔！心想：原來是這麼一回事？……？于是，便起了一個開小差的意念在心頭。

恰巧第三天又失了一次格，那更逼得我非開小差不可了！

那又是守武器庫，時間是半夜過深。

風，掺得呼呀呼的，間或沙沙地下幾陣雨，在慘白的電燈光下，一切都是迷離淒冷，使人自然而然要想起許多悲哀的故事來。回想起自己這短短二十年中的流離顛連，環境這樣的摧折磨礪，眼角邊早已掛上了兩行清淚，身子不自主的戰抖了起來，

重慶電力股份有限公司招考見習生通告

一　名額　正取工務見習生十名正取業務見習生十名各備取五名

二　年齡　十八歲以上二十四歲以下

三　資格　工務見習生須高級工業中學校電機機械兩科畢業業務見習生須商業中學校及初級中學校畢業身體健全無惡劣嗜好具有服務精神忍苦耐勞者爲合格

四　性別　男生

五　考試科目　工務見習生須考國文英文數學物理熱力工程電气工程　業務見習生須考國文英文數學常識簿記

六　報名地點　本市道門口第一模範市場四十二號本公司

七　報名手續　報名時須填具履歷表（履歷表公司製備）繳驗文憑并最近四寸半身像片二張檢驗體格（由本公司指定本市民醫院須繳納檢驗費洋三角）取錄與否概不退還

八　報名日期　自二十四年七月十日起至考試前三日截止

九　二十四年七月二十八日午前七鐘點名發卷（須自備筆墨）

十　考試地點　假下陝西街三元廟市立第二小學校

十一　取錄進行　已經取錄者由本公司榜示并登報公佈隨即函知限期覓取殷實舖保人（須定額擔保）經認可者方能進行如逾限期不到或不合進行手續即由本公司通知備取遞補

十二　見習期中以三個月爲試用期決定去留工務見習生月支薪二十四元業務見習生月支薪十五元經過試用考期如實成績優異者得加薪

腎病　風濕　骨痛

腎部虧弱為多種疾病之根源若夫背部之尖銳疼痛腰痛風濕骨痛及其他類同之痛楚均由腎虧又經忽視而起腎部虧弱則即不能吸收血液內之尿强酸毒致不能由體內隨尿液排泄反存留於肌肉骨節中使君患病作痛故君一見腎虧之徵象或疑及腎部失健時即宜服第威德補腎丸在二十四小時中君能見該丸有益作用之明證第威德補腎丸能培補及促全腎部而去除毒質世上數千萬人認為治背痛風濕腰痛小便短赤膀胱失常及一切腎病之唯一良藥各大藥房均有出售

第威德補腎丸

清尿消毒　强身延壽

K39

百舒藥房　功效迅速

節尚以待

總行新屋落成紀念

優待整存整付備蓄存戶二萬號

利息照章加給一厘　並贈存戶精美禮物

各地分支行同時舉行○請注意報紙開始辦理日期

額滿爲止　捷足先得

甲種整存整付表

期間	存入金額 千	百	十	元	角	分	厘	到期本息合計 千	百	十	元	角	分	厘
一年期滿		一	〇	〇	〇	〇	〇		一	一	一	三	〇	〇
二年期滿		一	〇	〇	〇	〇	〇		一	二	六	二	四	八
三年期滿		一	〇	〇	〇	〇	〇		一	四	一	八	五	二
四年期滿		一	〇	〇	〇	〇	〇		一	五	九	三	八	五
五年期滿		一	〇	〇	〇	〇	〇		一	七	九	〇	八	五
六年期滿		一	〇	〇	〇	〇	〇		二	一	二	九	〇	八
七年期滿		一	〇	〇	〇	〇	〇		二	四	一	四	八	四
八年期滿		一	〇	〇	〇	〇	〇		二	七	三	八	九	二
九年期滿		一	〇	〇	〇	〇	〇		三	一	〇	六	六	五
十年期滿		一	〇	〇	〇	〇	〇		三	五	二	三	五	二
十一年期滿		一	〇	〇	〇	〇	〇		四	四	三	〇	三	九
十二年期滿		一	〇	〇	〇	〇	〇		五	〇	七	二	三	六
十三年期滿		一	〇	〇	〇	〇	〇		五	八	〇	七	三	五
十四年期滿		一	〇	〇	〇	〇	〇		六	六	四	八	七	三
十五年期滿		一	〇	〇	〇	〇	〇		七	六	一	二	一	三

乙種整存整付表

期間	存入金額 千	百	十	元	角	分	厘	到期本息合計 千	百	十	元	角	分	厘
一年期滿			八	九	八	四	五		一	〇	〇	〇	〇	〇
二年期滿			七	九	二	〇	九		一	〇	〇	〇	〇	〇
三年期滿			七	〇	四	九	六		一	〇	〇	〇	〇	〇
四年期滿			六	二	七	四	一		一	〇	〇	〇	〇	〇
五年期滿			五	五	八	三	九		一	〇	〇	〇	〇	〇
六年期滿			四	六	九	六	八		一	〇	〇	〇	〇	〇
七年期滿			四	一	四	一	〇		一	〇	〇	〇	〇	〇
八年期滿			三	六	五	一	〇		一	〇	〇	〇	〇	〇
九年期滿			三	二	一	八	九		一	〇	〇	〇	〇	〇
十年期滿			二	八	三	八	〇		一	〇	〇	〇	〇	〇
十一年期滿			二	二	五	七	一		一	〇	〇	〇	〇	〇
十二年期滿			一	九	七	一	五		一	〇	〇	〇	〇	〇
十三年期滿			一	七	二	二	〇		一	〇	〇	〇	〇	〇
十四年期滿			一	五	〇	四	〇		一	〇	〇	〇	〇	〇
十五年期滿			一	三	一	三	七		一	〇	〇	〇	〇	〇

總行‥重慶新街口　關廟支行‥重慶關廟街　段牌坊支行‥重慶段牌坊

各地珍聞

集團結婚　卅三對新夫婦戀愛過程調查
友誼結合佔半數同姓結婚竟有一對
勵志社禮堂將佈置做制服國貨公司

京市府爲推行新運提倡儉約，特舉行京市第一屆生新活集團結婚，自上月二十日開始登記，以來，參加者頗踴躍日前己截止，經審查合格者，有三十三對新夫婦，准予參加，惟新婚者無一對，皆係晝演洞房花燭，新婚之夜之樂，已早嘗試，此乃美中之不足耳，記者茲將調查所得之三十三對新夫婦戀愛過程，分誌於下，

友誼結合多

集團結婚在京市，尙屬創舉，故市民聞之皆欣喜色悅，莫不以參加者爲榮，乃社會金融枯澀市面極不景氣，致工商界中參加者寥寥，茲考昨調查，該屆參加者，有左明，王雲仙，陳詩航，萬家鈺，朱子西，劉文嬪，等十七對，皆係由友誼而生戀愛，而杜中光葉合芳，歐陽維亞，李光輝，王夫一，楊變關等六對，皆係因同鄉而生腰味，因此結合，至李忘道，李華，茅長生，鄭海賢，等二對，係遵父母之命媒妁之言，而組舊式封建家庭制度之小家庭也，此外都森，閨秀英，因二人皆戀愛成熟，而經雙方各家長提議，因而結婚者，總之，以友誼結合者佔半數也，

會場將佈置

會場係假勵志社大禮堂舉行，市府恐屆時不能如儀行禮，致生笑柄，即定於八月十日以前，先舉行練習二三次，俾得熟習，可行規道距，俾不得發生錯誤等事矣，社局昨已派員前往察看，即於日內前往佈置一切，官舍逆旅屆時一變而爲洞房矣，屆時（八月十日下午三時）華堂體服，定有一番盛況，吾人可拭目以待之也，

定製服裝忙

參加該屆之結婚人，所應服之禮服，亦指定由建康路南京國貨公司製辦，係規定爲國產之綢緞中裝袍褂，每套須洋三十元云，連日往定製者，極形踴躍，該公司亦聘大批有名成衣匠，精心製做云，

人生經歷談
明星鄭正秋
父爲名土商公子性放蕩
夢醒下帷讀編劇上舞台

幼年時代鄭公子 ◁……▷ 參加革命作戲評

鄭正秋，潮州人，其父爲五十年前上海之大鴉片商（那時鴉片完全公賣，故土販亦列爲正式商人），擁資甚富，那時南市的有名的陳協記土行，就是鄭父的發祥之地，正秋的幼年時代，讀書並不用功，然天資則非常聰明，及長，以一公子哥兒的身份，浪跡於歌舞榭之間，宴飲徵逐，幾無虛夕，故體質素弱，父故後，家境已不如昔，等到了正秋自己以手，他又不善經營，至虧累鉅萬，終於嚴致了事，但這時他已知道了經濟的窮困，和過去的錯誤，於是杜門謝客，閉戶讀書了，並且積極地改造了他的生活，思想以及所有的種種不良惡習，如是凡歷三載，旋入民言報担任劇評筆政，民言報是當時上海革命機關，這時候他加入了中華革命黨，同盟會，後來的民權報，中華日報，也都與他有關係，所担任的事情也是寫劇評，那時的寫劇評是有用意的，因爲正秋最初嗜好京劇，雖不是內行，却很懂得，但京劇的劇本，大都鼓吹君主主義，正秋作評，即欲糾正此點，且每逢合有民族主義的劇本，爲之宣揚，故意名爲評劇，實際上是間接的排滿，這一個時期，也就是他真正的做人的開始，

難夫難妻惡家庭 ◁……▷ 電影未完演話劇

辛亥後，他賦閒家居，到民國三年，有美人來滬攝一名（難夫難妻）的中國影片，正秋亦參與其事，并和張石川二人代爲物色一般青年學生以充演員，（難夫難妻）拍至中途，底片忽然告罄，那時候在中國，是無從購買的，非要從美國直接運來不可，於是，這班自各招致而來的演員，也跟着失業了，演員既因公司底片告罄而停止進行，照理這責任應由公司担負，但公司置之不理，且連生活費都不肯發給，有許多自外埠趁來的青年，都放聲痛哭，說是將要作流落異鄉的孤鬼了，在此種環境之下，鄭氏急中生智，當編一「惡家庭」劇本，導演這班電影演員，在九畝地新舞台出演，他自己担任了主角，票價分一元，二元，三元三種，連演三天，除開銷過，居然還餘六百多元，「惡家庭」這是鄭正秋開始舞台生活的處女作，從此他就把這班電影演員做了新劇團的基本團員，「惡家庭」本來還可以在新舞台續演下去的，因爲二次革命在南市起義而輟演，於是鄭氏集資在汕頭創設笑舞台，這是中國第一個因表演話劇而特建的舞台，（未完）

鄭正秋星沉影浪 ◁……▷ 明星公司三缺一

胡蝶初進紹星公司，明林雪懷介詔的，而其是得享日譽，有今由耆至則全手鄭正秋一話辦成，這如，孤想在胡蝶是無論如何不能否認的，然而，當胡蝶漫遊歐陸，載譽歸來之時，不料鄭氏竟溘然長逝」，但輪船碼頭上的熱烈的迎，以及明星公司的茶會，鄭氏舉竟還能扶病參加，可謂其佐胡蝶之成功，然在此數日之中，爲胡蝶周旋，歸國的一點一滴，換得了想望了這一個得一開創而卻實際失敗，臣所得恐不償所失，因爲鄭正秋導演所呢，卻蝶的表演藝術，技巧與和夫，間

張恨水的說部，正是三位一體的東西，今三者已缺其一，不但明星公司要受極大的損失，即胡蝶的銀幕靈魂也將喪失了，鄭氏將此一生經歷拉雜寫來，供一般蝶迷及關心明星者，

寧汚刼後
◁ 視察記 ▷
（續）

戰後一瞥　於五月十一日前往各災區視察，全縣除北門外，匪跡已遍全境，人民逃避異鄉者，已達百分之八十，幾十室九空，良鴻遍野，處處餓殍載道，慘不忍聞，匪每而一

歐情，專司偵查戶口，舉辦良民證，以防反動份子潛伏，故城遭害，閩匪內治安極注，黨指委張培團，以匪鄉村城十數日，以匪不堪，兩待整理，

貧，實傳自稱貧民軍隊，專以殺戮濟貧，以分地畝爲號召，納地痞流氓於一爐，組織散糧委員會，分發鄉村糧食，被殺民衆，不可數計，茲就巡覓查覺者，介紹於後，

慘殺情形　新集發現埋人坑四處，每處約百餘人，又悅發現兩個埋坑，每坑六七十人，黃官嶺發現兩處，四五十人，證明被殺者，方區長張北亭，陳經亭，教育界人石靜安，李紀元，徐鼎三，王養成四人，村長十餘人，其餘徐燦文全家五口，馬成祥家房被燒，劉興漢被殺，以上幷非公務員，皆係本分良民，南西區被拉票者，已有三百餘人，幾無返回者，生死無下落，各區災較重者，首推西三區，其次

災後賑濟　南三區，東二區，相繼被匪蹂躪，現在匪退數月，向有全家星散未歸者，不肯流亡異鄉之民衆，日以掘菜充飢者，約在百分之十六以上，縣府曾請全縣士紳查各區災況，現已調查完竣，陳賓到褒後即可按戶散放，賑會散放委員會，次縣長請賑，業經省府批照指撥三千元，以二千元購成糧米，業已派員下鄉散放，所餘之款，向未結束，至於前彭縣長到任之初，除名集重修城垣，抱有極大決心，並責成調委縣政擴大會議，決外，已將全城丈量完竣，會人員負責計算，共長五百四十餘丈，每丈須磚二百一十六頁，共計需磚十

防匪設備　一萬八千八百餘頁，城垛口七百八十六個，每垛用磚一百零八頁，共需八萬四千八百八十八頁，城門樓三座，（無西門）共長十三丈二尺，需用磚二千六百五十七頁，此項材料，業已預備齊全，後因時局影響，即行停工，彭縣長煞費苦心，計劃結果已成泡影，民衆甚以爲憾，最近聞省府以褒城與南鄉有唇齒關之，特令該縣計劃修開，設兩碉，再於東南角西南角增設共十四座，又於何東店及山後各設一碉，十九旅及彭縣長又於去歲十二月一日四北橫貫數十里，寬約二丈有餘若水大時，非常不便利，擬於樂王廟南西豎一石橋，以利交通，（未完）

華北勞工實況
人力車夫最爲痛苦
包工制應嚴加取締
◁ 程海峯視察結果將向日內瓦國際勞工總局報告 ▷

（本報上海十六日特約航訊）國際勞工局中國分局長程海峯，視察華北各地勞工實況，昨（十五日）晨歸來，據記者見，程氏謂，此次北上視察經過，詳誌如下，

北平　察各地勞工實況，首推北平，北平勞工界，人數最衆，生活最苦者，首推人力車夫，綜計北平人力車約五萬，而車夫則達十二萬，依人力車數而生活之家屬，又約數萬人，情狀甚苦，近狀較善，會局人力車夫福利委員會成立後，自平市社會局人力車夫福利委員會成立後，北平工會共有二十二所，組織均臻健全，無黨派之傾軋，亦無不良份子煽惑，故勞資及政府三方，都能合作，

天津　天津方面，手工業現仍屬鼎盛時期，有天津市工聯會之組織，該工會主持人，對國家情形頗能明瞭，工會

濟南　無紛紛，因市面極蕭條，工業亦隨之衰落，人力車約三萬輛，人力車夫則約五萬人，亦有人力車夫福利委員會之組織，情形與北平近似，濟南市方面較平津爲佳，但亦係外強中乾，工廠對安全設備情勢甚佳，濟南人力車約一萬輛，人力車夫亦爲一萬人左右，亦有車夫福利委員會之組織，

唐山　唐山有小規模之工會組織，頗有勞力，但以時局關係，所有工會一律停止活動，至勞工界大半爲礦工，收入可維持生活，

結論　關於華北整個勞動界實況，分六點綜述如下，（一）華北勞資合作，對勞工顧慮亦周到，且工廠當局能切實顧慮，就經濟實際力量，從事與辦工事，尚能實現，對一般勞方印象極好，（二）勞資合作，勞工問題，乃能實現，人力車夫生活之痛苦，其中華北經濟各地雖有人力車夫福利委員會之組織，但終嫌力量之有限，所以當局者應予以援助，（三）包工制度，中國各地雖甚普遍，但華北爲最劇，包工制度爲勞工之層迫，於環境，以辛勤之代價，甚不能復得相當之代價，而甚覺痛心，政府對此種包工制應加取締，（四）華北頻年天災人禍，經濟力量頗弱，已形成不堪培植之狀，政府勞資如能切實合作，使各種工業漸得發展，復興，庶有助於推行，（五）工廠檢查，收效極宏，已定程序，（六）華北勞工待遇問題，以目前之情況測之，因經濟力量束縛過緊，增加工資爲事實上之難題，能維持現狀，已屬可貴，而勞工界對此點，極明瞭，無有提及者，待遇問題，爲時雖僅三週，但余此行各方之助力甚多，故所獲之材料，均極準確，如統計實況，在整理中，下週內可寄向日內瓦總局報告，

閩詔安縣海濱 發現水怪
身扁毛黑狀似人形
時常登岸狂吼噬人

（廈門電）詔安縣海濱，發現水怪，身扁毛黑，狀似人形，時常登岸，狂吼噬人，現漁民正設法擒捕，

四川公路局緊要通告

案查本局關於軍運期間徵收各車養路捐一案，前經電請國民政府軍事委員會委員長行營，並擬具軍車運輸辦法，呈奉電令開，查悉核示各節，應照准辦理，所有各路各車輛，除確係軍用車輛載運軍品外，一律照章繳納養路捐，否則不許通行，至各機關向本局請發通過證者，須於函內將車輛概數，並行駛各路，分別登記，發給牌照，如有違背，即予免捐，以維路政而免弊混，除呈請省政府備案外，特此通告，仰各知照，

贈閱
陶知行主編
生活教育
半月刊
附郵票二分即贈閱本刊一期

二卷三期目錄

△言論▽　攻破普及教育之難關（續）……陶行知
△世界大勢▽　半月大事……操震球
太平洋上日美的對立……洞若
經濟恐慌世界（續）……洞若
△科學生活▽　雨在沒有降落之前必須上升……桃
△露▽　質量是能上升的不是落的……白桃
審立根和博士論宇宙線……白桃
愛因斯坦……白桃
幼稚園和小學低年級科學指導……董純才
自然教學做（續）……
小先生生活……
西湖八小生孩的小先生……白動生
一個苦門的小先生……佐舟
△教學做▽　自從開工以來（八）……戴白俺
詩歌　自立立人歌……陶行知
　　鳳陽花鼓……陶行知
傳記　童年高爾基生活（十三）……茶頑
△特載▽　福建第四區推行小先生制以普及教育
區內教育的理由及辦法……
江陵縣小先生聯合會簡章……
江陵縣各校學生參加普及教育……

生活教育是根據「生活即教育」的原理，爲鄉村教育開闢一條出路的新刊物，以此改善小學教育，以此促進普及教育，尤爲一般所愛讀，陶行知先生每期發表的行知行閒談錄，對症服藥，事半功倍，

已出二卷三期，零售每期九分（寄費一分），預定全年廿四期一元七角六分（寄費在內），總售及預定處，重慶方家什字街雪曜書社兒童書局

不要禁止你的小孩遊戲

天眞爛漫的孩子，不論男女都是歡喜遊戲的，遊戲乃是身體健康的要素，不過遊戲之際，所以常有傷害，爲父母的，阿寶貝，須得注意，如有傷了，不可不醫，如意膏是專治小兒各種瘡癤蟲病的良藥，凡遊戲跌傷，外傷破爛，均可塗用，…盒四角，小盒二角，

全川總經理重慶華記行
地址：狀元橋
電話：六五四

何旨楷遺失證章啓事

敬啓者本月十八日被扒手竊去藍布長衫一件，內有市經收處二十二號出入證一枚，及何旨楷圖章一顆，其章并未加蓋往來借貸等件銀錢契據，純係親手書立，除向市經收處報請備查外，特此登報聲明作廢，